

คู่มือ



การดำเนินการประกันคุณภาพภายใน ปีการศึกษา ๒๕๕๗

วิทยาลัยเทคโนโลยีและการจัดการนครพนม

อาชีวศึกษาจังหวัดนครพนม

สำนักงานคณะกรรมการการอาชีวศึกษา

กระทรวงศึกษาธิการ

คำนำ

คู่มือ การดำเนินการประกันคุณภาพภายใน ปีการศึกษา ๒๕๕๗ วิทยาลัยเทคโนโลยีและการจัดการ นครพนม จัดทำขึ้นใช้เป็นเครื่องมือในการดำเนินงานประกันคุณภาพภายในของวิทยาลัย ที่มีความสอดคล้องตามกฎกระทรวง ว่าด้วยระบบ หลักเกณฑ์ และวิธีการประกันคุณภาพการศึกษา และยึดหลักการมีส่วนร่วมของบุคลากรในวิทยาลัย ผู้เรียน ชุมชน สถานประกอบการ และหน่วยงานที่เกี่ยวข้องทั้งภาครัฐและเอกชน และตามที่หน่วยงานต้นสังกัด กำหนดและเพื่อให้มีแนวทางการดำเนินงานที่มีประสิทธิภาพต่อการพัฒนาคุณภาพการศึกษาของวิทยาลัย

วิทยาลัยเทคโนโลยีและการจัดการนครพนม
ธันวาคม ๒๕๕๗

สารบัญ

	หน้า
คำนำ	
สารบัญ	
แนวทางการดำเนินงานการประกันคุณภาพภายในวิทยาลัยเทคโนโลยีและการจัดการนครพนม	๑
ระบบการประกันคุณภาพภายในของวิทยาลัย	๑
ขั้นตอนการดำเนินงานการประกันคุณภาพภายใน	๔
องค์ประกอบคณะกรรมการประกันคุณภาพภายในของวิทยาลัย	๕
โครงสร้างงานประกันคุณภาพ วิทยาลัยเทคโนโลยีและการจัดการนครพนม	๗
มาตรฐานการศึกษาของวิทยาลัยเทคโนโลยีและการจัดการนครพนม	๘
ปฏิทินการปฏิบัติงานการประกันคุณภาพและมาตรฐานการศึกษา ปีการศึกษา ๒๕๕๗	๑๑
เกณฑ์การดำเนินการตามมาตรฐานการอาชีวศึกษา พ.ศ. ๒๕๕๕	๑๒
มาตรฐานที่ ๑ ด้านผู้เรียนและผู้สำเร็จการศึกษาอาชีวศึกษา จำนวน ๙ ตัวบ่งชี้	๑๒
มาตรฐานที่ ๒ ด้านหลักสูตรและการจัดการเรียนการสอนอาชีวศึกษา จำนวน ๕ ตัวบ่งชี้	๒๒
มาตรฐานที่ ๓ ด้านการบริหารจัดการอาชีวศึกษา จำนวน ๑๒ ตัวบ่งชี้	๒๗
มาตรฐานที่ ๔ ด้านการบริการวิชาการและวิชาชีพ จำนวน ๑ ตัวบ่งชี้	๒๘
มาตรฐานที่ ๕ ด้านนวัตกรรมสิ่งประดิษฐ์ งานสร้างสรรค์ หรืองานวิจัย จำนวน ๒ ตัวบ่งชี้	๓๙
มาตรฐานที่ ๖ ด้านการปลูกฝังจิตสำนึกและเสริมสร้างความเป็นพลเมืองไทยและพลโลก จำนวน ๔ ตัวบ่งชี้	๔๒
มาตรฐานที่ ๗ ด้านการประกันคุณภาพการศึกษา จำนวน ๒ ตัวบ่งชี้	๔๗
มาตรฐานที่ ๘ ด้านการจัดการฝึกอบรมหลักสูตรวิชาชีพระยะสั้น จำนวน ๑๐ ตัวบ่งชี้	๔๙

แนวทางการดำเนินงานการประกันคุณภาพภายใน วิทยาลัยเทคโนโลยีและการจัดการนครพนม

การดำเนินงานการประกันคุณภาพภายในของวิทยาลัย ได้จัดให้มีระบบการประกันคุณภาพในตาม กฎกระทรวง ว่าด้วยระบบ หลักเกณฑ์ และวิธีการประกันคุณภาพการศึกษา และยึดหลักการมีส่วนร่วมของบุคลากรในวิทยาลัย ผู้เรียน ชุมชน สถานประกอบการ และหน่วยงานที่เกี่ยวข้องทั้งภาครัฐและเอกชน โดยการส่งเสริม สนับสนุนและกำกับดูแลของสำนักงานคณะกรรมการส่งเสริมการศึกษาเอกชน

ระบบการประกันคุณภาพภายในของวิทยาลัย ดำเนินการ ดังนี้

๑. กำหนดมาตรฐานการศึกษาของวิทยาลัย
๒. จัดทำแผนพัฒนาการจัดการศึกษาของวิทยาลัยและมุ่งคุณภาพตามมาตรฐานการศึกษาของสถานศึกษา
๓. ดำเนินงานตามแผนพัฒนาการศึกษาของวิทยาลัย
๔. จัดให้มีการติดตามตรวจสอบคุณภาพการศึกษา
๕. จัดให้มีการประเมินคุณภาพภายในตามมาตรฐานการศึกษาของวิทยาลัย
๖. จัดทำรายงานประจำปีที่เป็นรายงานการประเมินคุณภาพภายใน
๗. จัดให้มีการพัฒนาคุณภาพการศึกษาอย่างต่อเนื่อง

การกำหนดมาตรฐานการศึกษาของวิทยาลัย ดำเนินงานดังนี้

๑. จัดทำมาตรฐานและตัวบ่งชี้การประกันคุณภาพของวิทยาลัย โดยพิจารณา
 - ๑.๑ ความสอดคล้องกับมาตรฐานการศึกษาชาติ และมาตรฐานการศึกษาการอาชีวศึกษา ตามที่กระทรวงศึกษาธิการประกาศ
 - ๑.๒ ครอบคลุมสมรรถนะวิชาชีพทุกหลักสูตรและสาขาวิชา
 - ๑.๓ มีความเหมาะสมกับสภาพผู้เรียน สถานศึกษา สถานประกอบการ ชุมชน ท้องถิ่นและเทคโนโลยี
 - ๑.๔ มีความสอดคล้องตามนโยบาย เป้าหมายของวิทยาลัยในการสร้างอัตลักษณ์ เอกลักษณ์
๒. นำเสนอมาตรฐานการศึกษาของวิทยาลัย ต่อคณะกรรมการบริหารของวิทยาลัย เพื่ออนุมัติ
๓. จัดทำคู่มือการประกันคุณภาพภายในของวิทยาลัย
๔. ประกาศใช้ และประชุมชี้แจงให้ครู บุคลากร ผู้เรียน ในวิทยาลัยทราบและนำไปสู่การปฏิบัติ

การจัดทำแผนพัฒนาการจัดการศึกษาของวิทยาลัย ยึดหลักการจัดทำแผนพัฒนาการจัดการศึกษา ดังนี้

๑. แต่งตั้งคณะกรรมการจัดทำแผนพัฒนาการจัดการศึกษาที่ประกอบด้วยผู้บริหาร ครู บุคลากรของวิทยาลัย และผู้เกี่ยวข้องทุกฝ่าย
๒. ประชุมคณะกรรมการฯ วางแผนการจัดทำแผนพัฒนาการจัดการศึกษา
๓. ดำเนินการจัดทำแผนพัฒนาการจัดการศึกษาตามที่กำหนดโดย
 - ๓.๑ ศึกษาและวิเคราะห์นโยบายและความต้องการในการจัดการศึกษา
 - ศึกษาและวิเคราะห์นโยบาย (Policy Needs) และกฎหมายที่เกี่ยวข้อง ได้แก่ นโยบายของรัฐบาล แผนพัฒนาพัฒนาเศรษฐกิจและสังคมแห่งชาติ แผนการศึกษาชาติพระราชบัญญัติการศึกษาชาติ ข้อเสนอแนะการปฏิรูปการศึกษาในทศวรรษที่ ๒พระราชบัญญัติการอาชีวศึกษา มาตรฐานการศึกษาชาติ มาตรฐานการอาชีวศึกษา นโยบายของหน่วยงานต้นสังกัด มาตรฐานการศึกษาของวิทยาลัย และนโยบายของวิทยาลัย

- ศึกษาและวิเคราะห์ความต้องการในการพัฒนางานตามภารกิจของวิทยาลัย หมายถึง ผลต่างระหว่างผลการดำเนินงานวิทยาลัยกับเป้าหมายที่กำหนดไว้ ที่ได้มาจากผลการประเมินตนเอง ผลการประเมินคุณภาพโดยต้นสังกัด ผลจากการประเมินคุณภาพภายนอก

- ศึกษาและวิเคราะห์ความต้องการของผู้ที่มีส่วนเกี่ยวข้องกับการจัดการศึกษาของวิทยาลัย (Stakeholder Needs) ได้แก่ผู้บริหาร ครูและบุคลากร ผู้เรียน ผู้ปกครอง ชุมชน สถานประกอบการ

๓.๒ ศึกษาและวิเคราะห์ศักยภาพของวิทยาลัย โดยใช้เทคนิค SWOT Analysis เพื่อค้นหาจุดแข็ง จุดอ่อน โอกาส และอุปสรรคในการที่จะตอบสนองความต้องการในการจัดการศึกษาของวิทยาลัย

๓.๓ กำหนดวิสัยทัศน์ (Vision) เป็นการกำหนดเจตนารมณ์ที่แสดงถึงความคาดหวังสูงสุดของผู้นำ และสมาชิกในองค์กร โดยการสังเคราะห์ข้อมูล ความต้องการในการจัดการศึกษา และศักยภาพของวิทยาลัย

๓.๔ กำหนดพันธกิจ (Mission) เป็นการกำหนดภารกิจที่ต้องทำเพื่อให้ความคาดหวัง (Vision) ประสบความสำเร็จ โดยการวิเคราะห์หาปัจจัยสำคัญสู่ความสำเร็จ และนำปัจจัยสู่ความสำเร็จเหล่านั้นมา กำหนดเป็นพันธกิจ พร้อมกำหนดเป้าหมายของแต่ละพันธกิจไว้ด้วย

๓.๕ กำหนดกลยุทธ์การดำเนินงาน (Strategy) เป็นการกำหนดวิธีการดำเนินงานในแต่ละพันธกิจให้ ประสบความสำเร็จ โดยนำพันธกิจมาวิเคราะห์หาปัจจัยสำคัญสู่ความสำเร็จของแต่ละพันธกิจและนำมากำหนด ประเด็นยุทธศาสตร์ แล้วนำประเด็นยุทธศาสตร์มาวิเคราะห์หาปัจจัยสำคัญสู่ความสำเร็จของแต่ละประเด็น ยุทธศาสตร์ และนำมากำหนดกลยุทธ์

๓.๖ กำหนดแผนงาน/โครงการ/กิจกรรม เป็นการนำกลยุทธ์มาวิเคราะห์หาปัจจัยสำคัญสู่ความสำเร็จ และนำมากำหนดเป็นแผนงาน/โครงการ/กิจกรรม พร้อมกำหนดตัวชี้วัดความสำเร็จและเป้าหมาย

๔. นำเสนอแผนพัฒนาการจัดการศึกษา ต่อคณะกรรมการบริหาร เพื่ออนุมัติ

๕. ประกาศใช้ และประชุมชี้แจงให้ครู บุคลากร ในวิทยาลัยทราบและนำไปสู่การปฏิบัติ

การดำเนินงานตามแผนพัฒนาการศึกษาของวิทยาลัย

แนวทางการดำเนินงาน ยึดเป้าหมายความสำเร็จเป็นสำคัญ สามารถติดตาม ตรวจสอบได้ และดำเนินงานอย่าง มีประสิทธิภาพ และต่อเนื่อง

การติดตามตรวจสอบคุณภาพการศึกษา

การติดตามตรวจสอบคุณภาพการศึกษาของวิทยาลัย มีวัตถุประสงค์เพื่อให้วิทยาลัยสามารถติดตามรวบรวม ข้อมูลความก้าวหน้าในการดำเนินงานและปฏิบัติงานได้อย่างต่อเนื่อง สามารถรวบรวมและจัดระบบข้อมูลสารสนเทศเพื่อนำไปใช้ในการวางแผนพัฒนาสถานศึกษาให้บรรลุเป้าหมายที่กำหนด เพื่อปรับปรุงและพัฒนาคุณภาพการศึกษาตาม มาตรฐานการศึกษาให้เป็นที่ยอมรับและพึงพอใจของผู้มีส่วนเกี่ยวข้องและสาธารณชนและเพื่อพร้อมรับการประเมิน คุณภาพภายนอกจากสำนักรับรองมาตรฐานและประเมินคุณภาพการศึกษา (องค์การมหาชน) / สมศ. วิทยาลัยมี หลักการติดตามตรวจสอบคุณภาพการศึกษา ดังนี้

๑. ตรวจสอบติดตามผลการดำเนินงานตามแผนพัฒนาการจัดการศึกษา และแผนปฏิบัติการประจำปี อย่างน้อยปี ละ ๒ ครั้ง

๒. ใช้วงจรคุณภาพ PDCA เป็นเครื่องมือในการติดตามตรวจสอบคุณภาพการศึกษา

๒.๑ วางแผนการติดตามตรวจสอบ

๒.๒ ดำเนินงานตามแผนการติดตามตรวจสอบ

๒.๓ สรุปรายงานผลการติดตามตรวจสอบ

๒.๔ นำผลการติดตามตรวจสอบไปใช้ประโยชน์ในการปรับปรุงและพัฒนา

๓. ติดตามตรวจสอบคุณภาพการศึกษาในระดับต่างๆ ดังนี้

- ๓.๑ ระดับบุคคล ติดตามตรวจสอบการปฏิบัติงานของตนเองที่ได้รับมอบหมายและรายงานเสนอต่อหัวหน้าตามลำดับ
- ๓.๒ ระดับงาน / แผนก ติดตามตรวจสอบการปฏิบัติงานตามแผนของงาน / ของแผนก โดยคณะทำงานติดตามตรวจสอบการปฏิบัติงาน พิจารณาว่าบรรลุตามวัตถุประสงค์ ตัวชี้วัดความสำเร็จของแผนงาน โครงการ กิจกรรม และรายงานผลต่อวิทยาลัยและผู้บริหาร
- ๓.๓ ติดตามตรวจสอบระดับสถานศึกษา ติดตามตรวจสอบการปฏิบัติงานของวิทยาลัย โดยคณะอนุกรรมการติดตามตรวจสอบคุณภาพการศึกษา

การประเมินคุณภาพภายในตามมาตรฐานการศึกษาของวิทยาลัย ดำเนินงาน ดังนี้

๑. ใช้วิธีการประเมินที่ยึดหลักความเป็นประโยชน์ ความเป็นไปได้ ความเหมาะสม และความถูกต้อง
๒. ใช้เกณฑ์และประเด็นการพิจารณาตามมาตรฐานของวิทยาลัย
๓. ใช้เกณฑ์การตัดสินเป็นระดับคุณภาพ ๕ ระดับ (ดีมาก ดี พอใช้ ต้องปรับปรุง ต้องปรับปรุงเร่งด่วน)
๔. ใช้วงจรคุณภาพ PDCA เป็นเครื่องมือในการประเมินคุณภาพภายใน
 - ๔.๑ วางแผนการประเมิน
 - ๔.๒ ดำเนินงานตามแผนการประเมิน
 - ๔.๓ สรุปรายงานผลการประเมิน
 - ๔.๔ นำผลการประเมินไปใช้ประโยชน์ในการปรับปรุงและพัฒนา

การจัดทำรายงานประจำปีที่เป็นรายงานการประเมินคุณภาพภายใน ดำเนินงาน ดังนี้

๑. รวบรวมข้อมูล สารสนเทศจากการดำเนินงานผลการจัดการเรียนรู้ตามหลักสูตร ผลการดำเนินงานตามแผนปฏิบัติงานประจำปี ให้ครอบคลุมมาตรฐานการศึกษาของวิทยาลัย
๒. ออกแบบการนำเสนอข้อมูลสารสนเทศที่รวบรวมไว้ในแต่มาตรฐาน
๓. วิเคราะห์ สรุปผลและจัดทำรายงานประเมินคุณภาพภายใน
๔. องค์ประกอบของเนื้อหาในรายงานการประเมินคุณภาพภายใน
 - ๔.๑ บทสรุปผู้บริหาร
 - ๔.๒ สภาพทั่วไปของวิทยาลัย
 - ๔.๓ การดำเนินงานของวิทยาลัย
 - ประชญา วิสัยทัศน์ พันธกิจ และเป้าประสงค์ของวิทยาลัย
 - ยุทธศาสตร์การพัฒนาคุณภาพการจัดการศึกษา
 - การพัฒนาการจัดการศึกษาจากผลการประเมินคุณภาพภายใน
 - ๔.๔ การดำเนินงานตามมาตรฐานของวิทยาลัย
 - วิธีการดำเนินงานแต่ละมาตรฐาน / ตัวบ่งชี้
 - ผลการดำเนินงานและผลการประเมินแต่ละมาตรฐาน / ตัวบ่งชี้
 - วิเคราะห์จุดเด่น จุดที่ควรพัฒนา
 - ๔.๕ สรุปและแนวทางการพัฒนาวิทยาลัย
 - สรุปผลการประเมินคุณภาพตามมาตรฐาน
 - ข้อเสนอแนะ และแนวทางการพัฒนา
 - ความต้องการ การสนับสนุนจากหน่วยงานที่เกี่ยวข้อง

การพัฒนาคุณภาพการศึกษา

เป็นการนำผลการประเมินไปใช้ในการพัฒนาการจัดการศึกษาอย่างต่อเนื่อง ในด้านต่าง ๆ ดังนี้

๑. ด้านการบริหารจัดการ
๒. ด้านการพัฒนากิจกรรมการจัดการเรียนรู้
๓. ด้านการพัฒนาครู บุคลากร และเครือข่ายการเรียนรู้
๔. ด้านการบริการสังคมและชุมชน
๕. ด้านการประกันคุณภาพภายใน และความพร้อมในการรับการประเมินคุณภาพภายนอก

ขั้นตอนการดำเนินงานการประกันคุณภาพภายใน

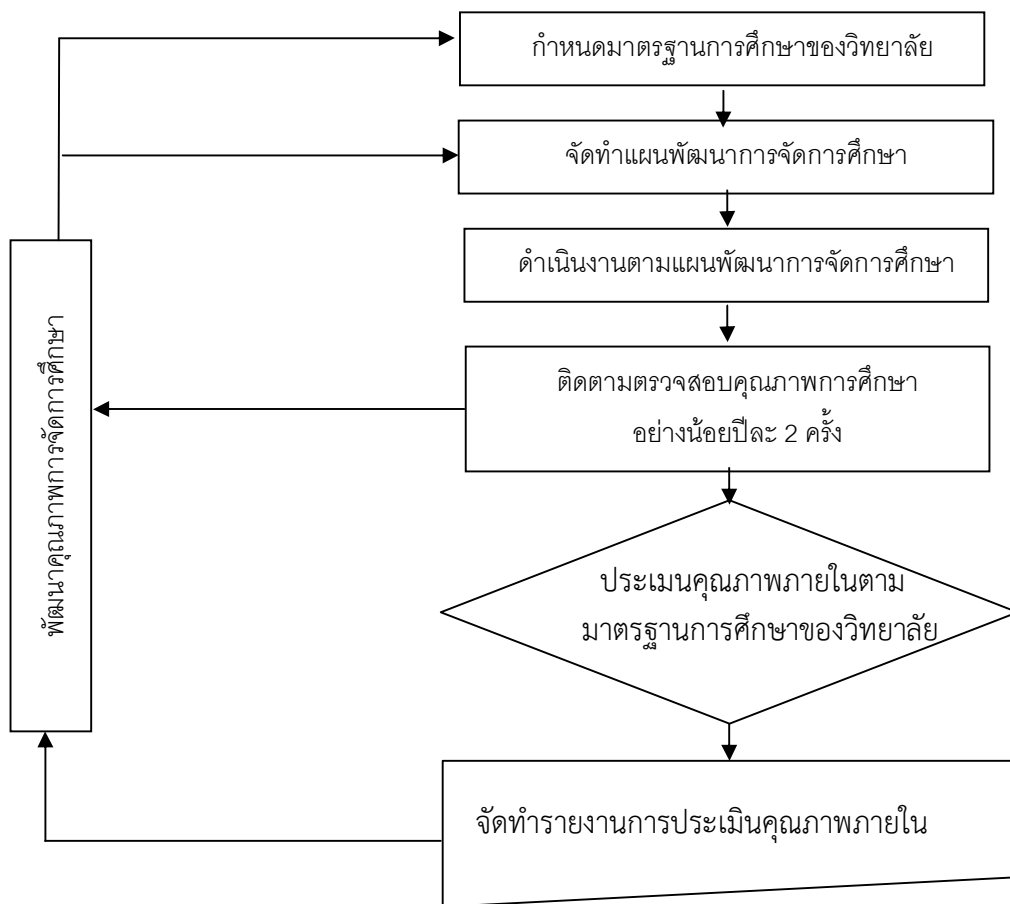

เทคนิค/วิธีการดำเนินงานสู่ความสำเร็จ

๑. ผู้บริหารต้องเป็นผู้นำ
๒. อย่าเปลี่ยนผู้รับผิดชอบงานบ่อย
๓. ต้องเข้าใจมาตรฐานที่เกี่ยวข้อง (สมศ. สอศ.)
๔. ต้องทำจริง (PDCA)
๕. ต้องลงถึงรายบุคคล
๖. ให้ผู้ที่อยู่ในงานเป็นเป็นผู้ดูแลตัวเอง และเก็บข้อมูล
๗. ต้องมีอัตลักษณ์

องค์ประกอบคณะกรรมการประกันคุณภาพภายในของวิทยาลัย

การดำเนินงานการประกันคุณภาพภายในของวิทยาลัย ที่เอื้อต่อการพัฒนาคุณภาพการศึกษาและสอดคล้องกับระบบและกลไกการประกันคุณภาพภายใน โดยมีคณะกรรมการดำเนินงาน ประกอบด้วย

คณะกรรมการ	หน้าที่	วิธีการ	ระยะเวลา
<p>๑. คณะกรรมการประกันคุณภาพภายในของวิทยาลัย ประกอบด้วย</p> <p>๑.๑ ผู้อำนวยการ</p> <p>๑.๒ รองผู้อำนวยการ</p> <p>๑.๓ หัวหน้างาน และ หัวหน้าสาขาวิชา</p> <p>๑.๔ หัวหน้างานประกันคุณภาพ</p>	<p>๑. กำหนดมาตรฐานการศึกษาของวิทยาลัยและเสนอขอความเห็นชอบต่อคณะกรรมการบริหารวิทยาลัย</p> <p>๒. จัดทำแผนพัฒนาคุณภาพของวิทยาลัยและแผนปฏิบัติงานประจำปีของวิทยาลัยและเสนอขออนุมัติต่อคณะกรรมการบริหารวิทยาลัย</p> <p>๓. จัดทำคู่มือการประกันคุณภาพภายในของวิทยาลัย</p> <p>๔. ประกาศใช้ ชี้แจงครู บุคลากร ผู้เรียน และ ผู้เกี่ยวข้องให้ทราบ</p> <p>๕. แต่งตั้งคณะอนุกรรมการฯ</p> <p>๖. กำกับติดตาม ทบทวนการดำเนินการประกันคุณภาพ และนำผลไปใช้ในการพัฒนา คุณภาพการศึกษา และพัฒนาระบบการประกันคุณภาพภายในของวิทยาลัย</p>	<p>- ประชุมวางแผน</p> <p>- ระดมสมอง</p> <p>- จัดประชุมชี้แจง</p>	ภาคเรียนละ ๒ ครั้ง/ตามความเหมาะสม
<p>๒. คณะอนุกรรมการติดตามตรวจสอบคุณภาพการศึกษา ประกอบด้วย</p> <p>๒.๑ รองผู้อำนวยการ</p> <p>๒.๒ หัวหน้างาน และหัวหน้าสาขาวิชา</p> <p>๒.๓ หัวหน้างานประกันคุณภาพ</p>	<p>๑. วางแผนการตรวจสอบติดตาม</p> <p>๒. จัดทำเครื่องมือ/คู่มือ</p> <p>๓. ดำเนินงานตามแผนการตรวจสอบติดตาม</p> <p>๔. ให้คำแนะนำ/ปรึกษา</p> <p>๕. รายงานผลพร้อมเสนอแนะ</p>	<p>- ประชุมวางแผน</p> <p>- ติดตาม ตรวจสอบตรวจตาม แผน พื ฒ น า / แผนปฏิบัติงาน</p>	ภาคเรียนละ ๑ / ครั้ง ต า ม ค ว า ม เหมาะสม
<p>๓. คณะอนุกรรมการประเมินคุณภาพภายใน ประกอบด้วย</p> <p>๓.๑ รองผู้อำนวยการ</p> <p>๓.๒ ผู้ช่วยผู้อำนวยการ</p> <p>๓.๓ ผู้ทรงคุณวุฒิภายนอก ๑-๒ คน</p> <p>๓.๔ หัวหน้างานประกันคุณภาพ</p>	<p>๑. วางแผนการประเมินคุณภาพภายใน</p> <p>๒. จัดทำเครื่องมือ/คู่มือ</p> <p>๓. ดำเนินงานตามแผนการประเมินคุณภาพภายใน</p> <p>๔. จัดทำรายงานการประเมินตนเอง (SAR)</p>	<p>- ประชุมวางแผน</p> <p>- ประเมิน ๓ มิติ ตามมาตรฐาน</p>	- มีนาคม ของทุกปี

หมายเหตุ จัดให้มีการอบรมผู้ติดตามตรวจสอบ และผู้ประเมินฯ

องค์ประกอบคณะกรรมการประกันคุณภาพภายในของวิทยาลัย

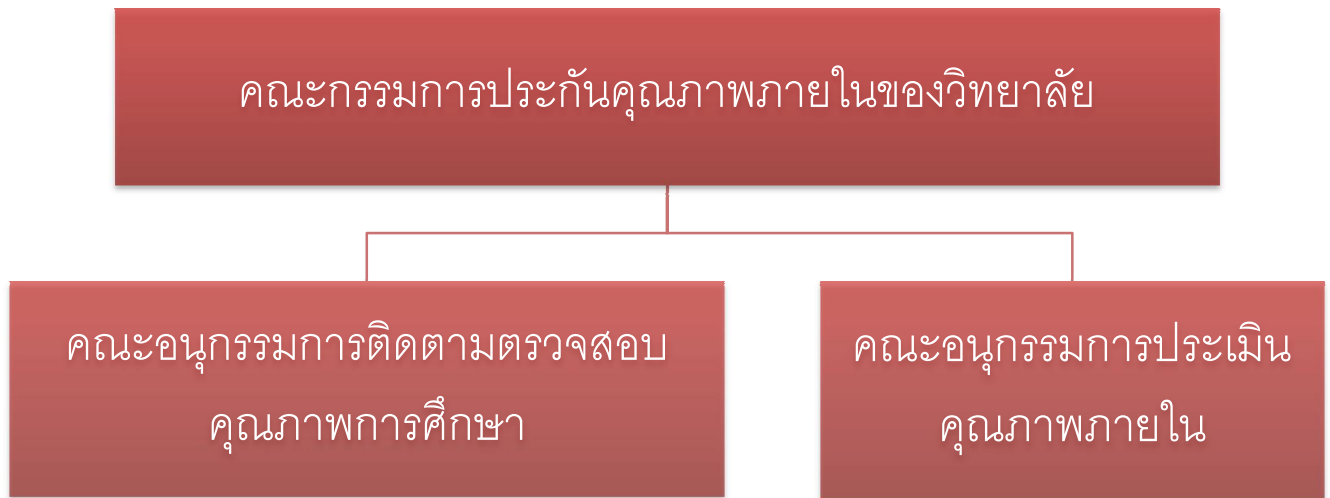

โครงสร้างงานประกันคุณภาพ วิทยาลัยเทคโนโลยีและการจัดการนครพนม

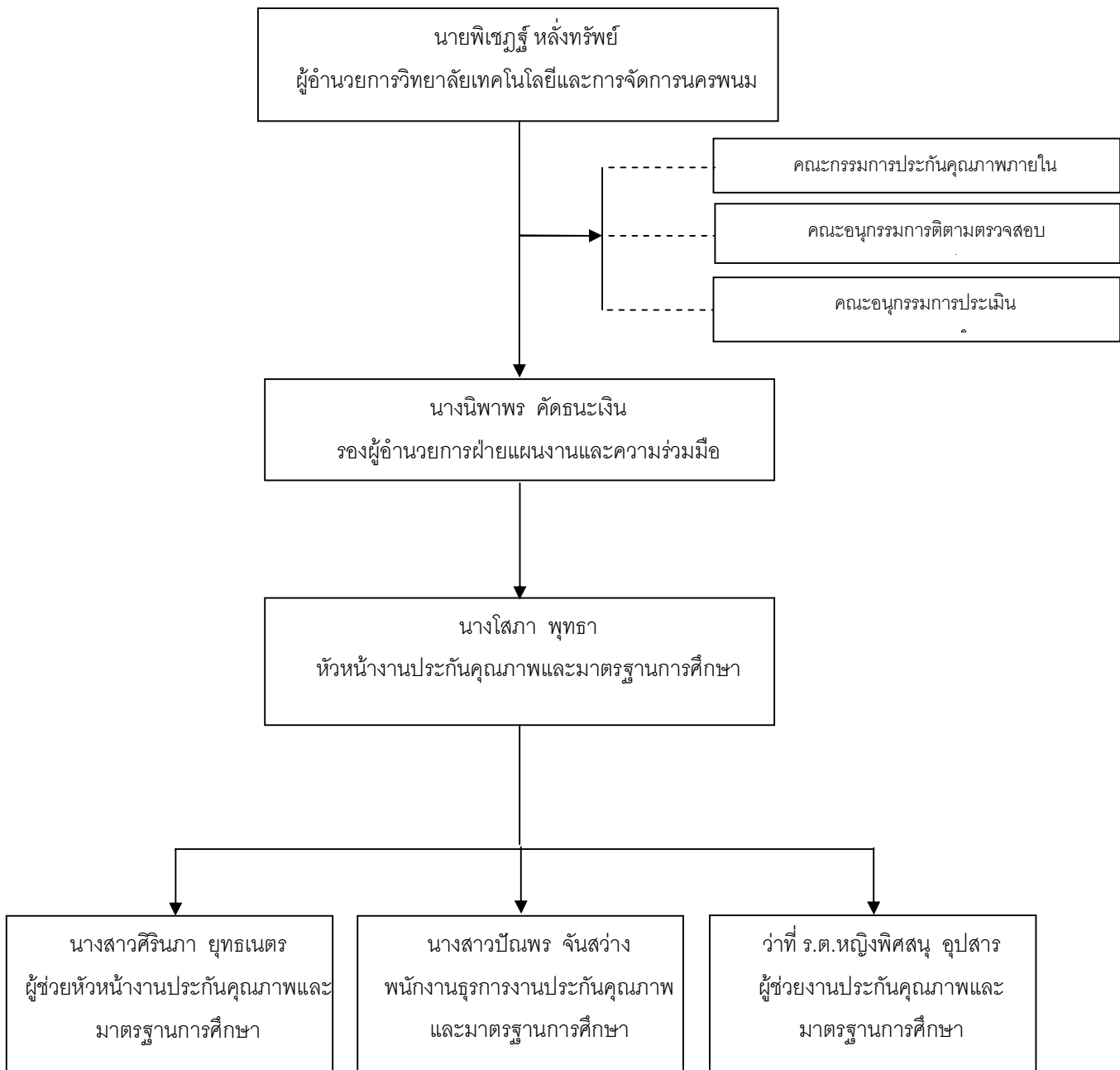

มาตรฐานการศึกษาของวิทยาลัยเทคโนโลยีและการจัดการนครพนม

มาตรฐาน/ตัวบ่งชี้		ผู้รับผิดชอบ	ผู้เก็บข้อมูล
มาตรฐานที่ ๑ ด้านผู้เรียนและสำเร็จการศึกษาอาชีวศึกษาจำนวน ๙ ตัวบ่งชี้			
ตัวบ่งชี้ ๑.๑	ร้อยละของผู้เรียนที่มีผลสัมฤทธิ์ทางการเรียนเฉลี่ยสะสม ๒.๐๐ ขึ้นไป (๕ คะแนน)	ฝ่ายบริหารทรัพยากร	งานทะเบียน
ตัวบ่งชี้ ๑.๒	ระดับความพึงพอใจของสถานประกอบการ หน่วยงาน ชุมชน ที่มีต่อคุณภาพของผู้เรียน (๕ คะแนน)	ฝ่ายวิชาการ	งานอาชีวศึกษา ระบบทวิภาคี
ตัวบ่งชี้ ๑.๓	ร้อยละของผู้เรียนที่ผ่านเกณฑ์การประเมินมาตรฐานวิชาชีพ (๕ คะแนน)	ฝ่ายวิชาการ	งานวัดผลและ ประเมินผล
ตัวบ่งชี้ ๑.๔	ร้อยละของผู้เรียนที่มีคะแนนเฉลี่ยจากการทดสอบทางการศึกษาระดับชาติด้านอาชีวศึกษา (V-NET) ตั้งแต่ค่าคะแนนเฉลี่ยระดับชาติขึ้นไป (๕ คะแนน)	ฝ่ายวิชาการ	งานวัดผลและ ประเมินผล
ตัวบ่งชี้ ๑.๕	ร้อยละของผู้เรียนที่มีคะแนนเฉลี่ยจากการทดสอบทางการศึกษาระดับชาติด้านอาชีวศึกษา (V-NET) ตั้งแต่ค่าคะแนนเฉลี่ยระดับชาติขึ้นไปในกลุ่มวิชาภาษาอังกฤษ (๕ คะแนน)	ฝ่ายวิชาการ	งานวัดผลและ ประเมินผล
ตัวบ่งชี้ ๑.๖	ร้อยละของผู้เรียนที่ผ่านเกณฑ์การทดสอบมาตรฐานอาชีพของสถาบันคุณวุฒิวิชาชีพหรือหน่วยงานที่คณะกรรมการประกันคุณภาพภายในการอาชีวศึกษารับรอง (๕ คะแนน)	ฝ่ายวิชาการ	งานวัดผลและ ประเมินผล
ตัวบ่งชี้ ๑.๗	ร้อยละของผู้สำเร็จการศึกษาตามหลักสูตรเทียบกับแรกเข้า (๕ คะแนน)	ฝ่ายบริหารทรัพยากร	งานทะเบียน
ตัวบ่งชี้ ๑.๘	ร้อยละของผู้สำเร็จการศึกษาที่ได้งานทำหรือประกอบอาชีพอิสระ หรือศึกษาต่อภายใน ๑ ปี (๕ คะแนน)	ฝ่ายพัฒนากิจการนักเรียน นักศึกษา	งานแนะแนวอาชีพ และการจัดหางาน
ตัวบ่งชี้ ๑.๙	ระดับความพึงพอใจของสถานประกอบการ หน่วยงาน หรือสถานศึกษา หรือผู้รับบริการที่มีต่อคุณภาพของผู้สำเร็จการศึกษา (๕ คะแนน)	ฝ่ายพัฒนากิจการนักเรียน นักศึกษา	งานแนะแนวอาชีพ และการจัดหางาน
มาตรฐานที่ ๒ ด้านหลักสูตรและการจัดการเรียนการสอนอาชีวศึกษา จำนวน ๕ ตัวบ่งชี้			
ตัวบ่งชี้ ๒.๑	ระดับคุณภาพในการใช้และพัฒนาหลักสูตรฐานสมรรถนะวิชาที่สอดคล้องกับความต้องการของสถานประกอบการหรือประชาคมอาเซียน (๕ คะแนน)	ฝ่ายวิชาการ	งานพัฒนาหลักสูตร การเรียนการสอน
ตัวบ่งชี้ ๒.๒	ระดับคุณภาพในการจัดทำแผนการเรียนรู้อาชีวศึกษา (๕ คะแนน)	ฝ่ายวิชาการ	งานพัฒนาหลักสูตร การเรียนการสอน
ตัวบ่งชี้ ๒.๓	ระดับคุณภาพในการจัดการเรียนการสอนรายวิชา (๕ คะแนน)	ฝ่ายวิชาการ	งานพัฒนาหลักสูตร การเรียนการสอน
ตัวบ่งชี้ ๒.๔	ระดับคุณภาพในการวัดและประเมินผลการจัดการเรียนการสอนรายวิชา (๕ คะแนน)	ฝ่ายวิชาการ	งานพัฒนาหลักสูตร การเรียนการสอน
ตัวบ่งชี้ ๒.๕	ระดับคุณภาพในการฝึกงาน (๕ คะแนน)	ฝ่ายวิชาการ	งานอาชีวศึกษา ระบบทวิภาคี

มาตรฐาน/ตัวบ่งชี้		ผู้รับผิดชอบ	ผู้เก็บข้อมูล
มาตรฐานที่ ๓ ด้านการบริหารจัดการอาชีวศึกษา จำนวน ๑๒ ตัวบ่งชี้			
ตัวบ่งชี้ ๓.๑	ระดับคุณภาพในการปฏิบัติงานของคณะกรรมการสถานศึกษาหรือวิทยาลัย (๕ คะแนน)	ฝ่ายบริหารทรัพยากร	งานบริหารทั่วไป
ตัวบ่งชี้ ๓.๒	ระดับคุณภาพในการจัดทำแผนการบริหารจัดการสถานศึกษา (๕ คะแนน)	ฝ่ายแผนงานและความร่วมมือ	งานวางแผนและงบประมาณ
ตัวบ่งชี้ ๓.๓	ระดับคุณภาพในการพัฒนาสถานศึกษาตามอัตลักษณ์ (๕ คะแนน)	ฝ่ายพัฒนากิจการนักเรียนนักศึกษา	งานกิจกรรมนักเรียนนักศึกษา
ตัวบ่งชี้ ๓.๔	ระดับคุณภาพในการบริหารงานและภาวะผู้นำของผู้บริหารสถานศึกษา (๕ คะแนน)	ฝ่ายบริหารทรัพยากร	งานบริหารทั่วไป
ตัวบ่งชี้ ๓.๕	ระดับคุณภาพในการบริหารจัดการระบบฐานข้อมูล สารสนเทศของสถานศึกษา (๕ คะแนน)	ฝ่ายแผนงานและความร่วมมือ	งานศูนย์ข้อมูลสารสนเทศ
ตัวบ่งชี้ ๓.๖	ระดับคุณภาพในการบริหารความเสี่ยง (๕ คะแนน)	ฝ่ายพัฒนากิจการนักเรียนนักศึกษา	งานครูที่ปรึกษา งานปกครอง
ตัวบ่งชี้ ๓.๗	ระดับคุณภาพในการจัดระบบดูแลผู้เรียน (๕ คะแนน)	ฝ่ายพัฒนากิจการนักเรียนนักศึกษา	งานสวัสดิการนักเรียนนักศึกษา
ตัวบ่งชี้ ๓.๘	ระดับคุณภาพในการพัฒนาและดูแลสภาพแวดล้อมและภูมิทัศน์ของสถานศึกษาและการใช้อาคารสถานที่ ห้องเรียน ห้องปฏิบัติการ โรงฝึกงาน ศูนย์วิทยบริการ (๕ คะแนน)	ฝ่ายบริหารทรัพยากร	งานอาคารสถานที่
ตัวบ่งชี้ ๓.๙	ระดับคุณภาพในการบริหารจัดการวัสดุ อุปกรณ์ ครุภัณฑ์ และคอมพิวเตอร์ (๕ คะแนน)	ฝ่ายบริหารทรัพยากร	งานพัสดุ
ตัวบ่งชี้ ๓.๑๐	ระดับคุณภาพในการพัฒนาครูและบุคลากรทางการศึกษา (๕ คะแนน)	ฝ่ายบริหารทรัพยากร	งานบุคลากร
ตัวบ่งชี้ ๓.๑๑	ระดับคุณภาพในการบริหารการเงินและงบประมาณ (๕ คะแนน)	ฝ่ายแผนงานและความร่วมมือ ฝ่ายบริหารทรัพยากร	งานวางแผนและงบประมาณ งานการเงิน งานบัญชี
ตัวบ่งชี้ ๓.๑๒	ระดับคุณภาพในการระดมทรัพยากรในการจัดการอาชีวศึกษากับเครือข่ายทั้งในประเทศ หรือต่างประเทศ (๕ คะแนน)	ฝ่ายแผนงานและความร่วมมือ	งานความร่วมมือ
มาตรฐานที่ ๔ ด้านการบริการวิชาการและวิชาชีพ จำนวน ๑ ตัวบ่งชี้			
ตัวบ่งชี้ ๔.๑	ระดับคุณภาพในการบริหารจัดการการบริการวิชาการและวิชาชีพ (๕ คะแนน)	ฝ่ายพัฒนากิจการนักเรียนนักศึกษา	งานโครงการพิเศษและการบริการชุมชน
มาตรฐานที่ ๕ ด้านนวัตกรรม สิ่งประดิษฐ์ งานสร้างสรรค์ หรืองานวิจัย จำนวน ๒ ตัวบ่งชี้			
ตัวบ่งชี้ ๕.๑	ระดับคุณภาพในการบริหารจัดการโครงการ สิ่งประดิษฐ์ งานสร้างสรรค์ หรืองาน วิจัยของผู้เรียน (๕ คะแนน)	ฝ่ายแผนงานและความร่วมมือ	งานวิจัย พัฒนา นวัตกรรมและสิ่งประดิษฐ์
ตัวบ่งชี้ ๕.๒	ระดับคุณภาพในการบริหารจัดการนวัตกรรมการ สิ่งประดิษฐ์ งานสร้างสรรค์ หรืองานวิจัยครู (๕ คะแนน)	ฝ่ายแผนงานและความร่วมมือ	งานวิจัย พัฒนา นวัตกรรมและสิ่งประดิษฐ์

มาตรฐาน/ตัวบ่งชี้		ผู้รับผิดชอบ	ผู้เก็บข้อมูล
มาตรฐานที่ ๖ ด้านการปลูกฝังจิตสำนึกและเสริมสร้างความเป็นพลเมืองไทย และพลโลก จำนวน ๔ ตัวบ่งชี้			
ตัวบ่งชี้ ๖.๑	ระดับคุณภาพในการปลูกฝังจิตสำนึกด้านการรักชาติ เทิดทูน พระมหากษัตริย์ส่งเสริมการปกครองระบบประชาธิปไตยอันมี พระมหากษัตริย์เป็นประมุข และทะนุบำรุงศาสนา ศิลปะ วัฒนธรรม	ฝ่ายพัฒนากิจการ นักเรียนนักศึกษา	งานกิจกรรมนักเรียน นักศึกษา
ตัวบ่งชี้ ๖.๒	ระดับคุณภาพในการปลูกฝังจิตสำนึกด้านการอนุรักษ์สิ่งแวดล้อม (๕ คะแนน)	ฝ่ายพัฒนากิจการ นักเรียนนักศึกษา	งานกิจกรรมนักเรียน นักศึกษา
ตัวบ่งชี้ ๖.๓	ระดับคุณภาพในการส่งเสริมด้านการกีฬาและนันทนาการ (๕ คะแนน)	ฝ่ายพัฒนากิจการ นักเรียนนักศึกษา	งานกิจกรรมนักเรียน นักศึกษา
ตัวบ่งชี้ ๖.๔	ระดับคุณภาพในการปลูกฝังจิตสำนึกด้านปรัชญาของเศรษฐกิจพอเพียง (๕ คะแนน)	ฝ่ายพัฒนากิจการ นักเรียนนักศึกษา	งานกิจกรรมนักเรียน นักศึกษา
มาตรฐานการประกันคุณภาพการศึกษา จำนวน ๒ ตัวบ่งชี้			
ตัวบ่งชี้ ๗.๑	ระดับคุณภาพในระบบการประกันคุณภาพภายใน (๕ คะแนน)	ฝ่ายแผนงานและความ ร่วมมือ	งานประกันคุณภาพและ มาตรฐานการศึกษา
ตัวบ่งชี้ ๗.๒	ระดับคุณภาพในการดำเนินงานตามมาตรฐานการอาชีวศึกษา พ.ศ. ๒๕๕๕ (๕ คะแนน)	ฝ่ายแผนงานและความ ร่วมมือ	งานประกันคุณภาพและ มาตรฐานการศึกษา
ส่วนที่ ๒ การฝึกอบรมวิชาชีพ จำนวน ๑ มาตรฐาน ๑๐ ตัวบ่งชี้			
มาตรฐานที่ ๘ ด้านการจัดการฝึกอบรมหลักสูตรวิชาชีพพระยะสั้น จำนวน ๑๐ ตัวบ่งชี้			
ตัวบ่งชี้ ๘.๑	ระดับคุณภาพในการจัดทำแผนการจัดการจัดการการฝึกอบรมหลักสูตร วิชาชีพพระยะสั้น (๕ คะแนน)	ฝ่ายวิชาการ	งานพัฒนาหลักสูตรการ เรียนการสอน
ตัวบ่งชี้ ๘.๒	ระดับคุณภาพในการใช้และพัฒนาหลักสูตรฐานสมรรถนะพระยะสั้น (๕ คะแนน)	ฝ่ายวิชาการ	งานพัฒนาหลักสูตรการ เรียนการสอน
ตัวบ่งชี้ ๘.๓	ระดับคุณภาพในการจัดทำแผนการจัดการเรียนรายวิชา (๕ คะแนน)	ฝ่ายวิชาการ	งานพัฒนาหลักสูตรการ เรียนการสอน
ตัวบ่งชี้ ๘.๔	ระดับคุณภาพในการฝึกอบรมหลักสูตรวิชาชีพพระยะสั้น (๕ คะแนน)	ฝ่ายวิชาการ	งานพัฒนาหลักสูตรการ เรียนการสอน
ตัวบ่งชี้ ๘.๕	ระดับคุณภาพในการระดมทรัพยากรในการจัดการฝึกอบรมหลักสูตร วิชาชีพพระยะสั้น (๕ คะแนน)	ฝ่ายวิชาการ	งานพัฒนาหลักสูตรการ เรียนการสอน
ตัวบ่งชี้ ๘.๖	ร้อยละของครูผู้สอนหลักสูตรวิชาชีพพระยะสั้นที่ได้รับการพัฒนา (๕ คะแนน)	ฝ่ายบริหารทรัพยากร	งานบุคลากรและงาน หลักสูตร
ตัวบ่งชี้ ๘.๗	ระดับคุณภาพในการบริหารการเงินและงบประมาณ (๕ คะแนน)	ฝ่ายแผนงานและความ ร่วมมือ ฝ่ายบริหารทรัพยากร	งานวางแผนและ งบประมาณ งานการเงิน งานบัญชี
ตัวบ่งชี้ ๘.๘	ร้อยละของผู้สำเร็จการฝึกอบรมหลักสูตรวิชาชีพพระยะสั้นที่มีผลการ ฝึกอบรม ๒.๐๐ ขึ้นไป (๕ คะแนน)	ฝ่ายบริหารทรัพยากร ฝ่ายวิชาการ	งานทะเบียน
ตัวบ่งชี้ ๘.๙	ร้อยละของผู้สำเร็จการฝึกอบรมตามหลักสูตรเทียบกับแรกเข้า (๕ คะแนน)	ฝ่ายบริหารทรัพยากร	งานทะเบียน
ตัวบ่งชี้ ๘.๑๐	ระดับความพึงพอใจของผู้สำเร็จการฝึกอบรมที่มีต่อการนำความรู้ ความสามารถไปใช้ประโยชน์ (๕ คะแนน)	ฝ่ายแผนงานและความ ร่วมมือ ฝ่ายบริหารทรัพยากร	งานวิจัยฯ

ปฏิทินปฏิบัติงาน การประกันคุณภาพและมาตรฐานการศึกษา ปีการศึกษา ๒๕๕๗
งานประกันคุณภาพและมาตรฐานการศึกษา ฝ่ายแผนงานและความร่วมมือ
วิทยาลัยเทคโนโลยีและการจัดการนครพนม

วัน/เดือน/ปี	รายการปฏิบัติ	ผู้รับผิดชอบ
๑๕- ส.ค.-๕๗	ประชุมครั้งที่ ๑ (แนวทางปฏิบัติงาน)	งานประกันฯ ฝ่ายแผนงาน และความร่วมมือ
๑๒- ก.ย.-๕๗	ประชุมครั้งที่ ๒ (ดำเนินงานการปฏิบัติงาน ตามตัวบ่งชี้)	งานประกันฯ ฝ่ายแผนงาน และความร่วมมือ
๑๗- ต.ค.-๕๗	ประชุมครั้งที่ ๓ (ดำเนินงานการปฏิบัติงาน ตามตัวบ่งชี้)	งานประกันฯ ฝ่ายแผนงาน และความร่วมมือ
๓๑- ต.ค.-๕๗	ส่ง SSR รายบุคคล ปีการศึกษา ๑/๒๕๕๗	ครูและบุคลากร ทาง การศึกษา
๒๑- พ.ย.-๕๗	ประชุมครั้งที่ ๔ (ดำเนินงานการปฏิบัติงาน ตามตัวบ่งชี้)	งานประกันฯ ฝ่ายแผนงาน และความร่วมมือ
๕- ม.ค.-๕๘	ตรวจติดตามประเมินครั้งที่ ๑	คณะกรรมการประกัน คุณภาพภายใน
๓- ก.พ.-๕๘	ตรวจติดตามประเมินครั้งที่ ๒	คณะกรรมการประกัน คุณภาพภายใน
๓- มี.ค.-๕๘	ประชุมครั้งที่ ๕ (ดำเนินงานการปฏิบัติงาน ตามตัวบ่งชี้ที่ยังไม่สมบูรณ์)	งานประกันฯ ฝ่ายแผนงาน และความร่วมมือ
๒๖- มี.ค.-๕๘	ส่ง SSR รายบุคคล ปีการศึกษา ๒/๒๕๕๗	ครูและบุคลากร ทาง การศึกษา
๑- เม.ย.-๕๘	ส่ง SAR ของสาขาวิชา / สาขางาน/งานต่าง (ไม่เข้าเล่ม) ส่งเอกสารประกอบ ตามตัวบ่งชี้ให้สมบูรณ์	ทุกสาขาวิชา และสาขางาน
๑๐- เม.ย.-๕๘	ตรวจติดตาม ประเมินครั้งที่ ๓ (เอกสารที่ต้องส่งเพิ่มเติม)	คณะกรรมการประกัน คุณภาพภายใน
๒๒- เม.ย.-๕๘	ส่ง SAR ของสาขาวิชา/สาขางาน/งานต่างๆ (เล่มจริง) ส่งเอกสารประกอบตาม ตัวบ่งชี้ให้สมบูรณ์	ทุกสาขาวิชา และสาขางาน
๑๗- เม.ย. - ๘ พ.ค.-๕๘	ดำเนินการจัดทำ SAR วิทยาลัย (ไม่เข้าเล่ม) เอกสารประกอบตามตัวบ่งชี้ให้ สมบูรณ์	งานประกันฯ ฝ่ายแผนงาน และความร่วมมือ
๑๓-๑๔ พ.ค. ๕๘	ตรวจประเมินโดยคณะกรรมการบริหารสถานศึกษา	ทุกฝ่ายที่เกี่ยวข้อง
๑๕-๒๘ พ.ค. ๕๘	ดำเนินการจัดทำ SAR วิทยาลัย (เล่มจริง) เอกสารประกอบตามตัวบ่งชี้ให้ สมบูรณ์	งานประกันฯ ฝ่ายแผนงาน และความร่วมมือ
พ.ค.- ก.ค. ๕๘	เตรียมรับการประเมินโดยต้นสังกัด	งานประกันฯ ฝ่ายแผนงาน และความร่วมมือ

เกณฑ์การดำเนินการตามมาตรฐานการอาชีวศึกษา พ.ศ. ๒๕๕๕

วิทยาลัยเทคโนโลยีและการจัดการนครพนม

ส่วนที่ ๑ การจัดการอาชีวศึกษา จำนวน ๗ มาตรฐาน ๓๕ ตัวบ่งชี้

มาตรฐานที่ ๑ ด้านผู้เรียนและผู้สำเร็จการศึกษาอาชีวศึกษา จำนวน ๙ ตัวบ่งชี้

พัฒนาผู้เรียนและผู้สำเร็จการศึกษาอาชีวศึกษาให้มีความรู้ในเชิงวิชาการ ทักษะทางวิชาชีพ และคุณลักษณะที่พึงประสงค์ สามารถเป็นผู้ประกอบการหรือทำงานในสถานประกอบการจนเป็นที่ยอมรับ หรือศึกษาต่อในระดับที่สูงขึ้น

ตัวบ่งชี้ที่ ๑.๑ ร้อยละของผู้เรียนที่มีผลสัมฤทธิ์ทางการเรียนเฉลี่ยสะสม ๒.๐๐ ขึ้นไป

คำอธิบาย

จำนวนผู้เรียนในระดับ ปวช. และระดับ ปวส. ที่มีผลสัมฤทธิ์ทางการเรียนเฉลี่ยสะสม ๒.๐๐ ขึ้นไป เทียบร้อยละกับจำนวนผู้เรียนที่ลงทะเบียนเรียนทั้งหมด ทั้งนี้ยกเว้นผู้เรียนที่ออกกลางคันจำแนกตามชั้นปี ประเภทวิชา สาขาวิชา สาขางานและภาพรวมของสถานศึกษา

ผลสัมฤทธิ์ทางการเรียนเฉลี่ยสะสมและจำนวนร้อยละ ให้คิดเมื่อสิ้นภาคเรียนที่ ๒ หรือสิ้นภาคเรียนฤดูร้อน (ถ้ามี)

การคำนวณ

$$\text{ร้อยละ} = \left[\frac{\text{จำนวนผู้เรียนที่มีผลสัมฤทธิ์ทางการเรียนเฉลี่ยสะสม ๒.๐๐ ขึ้นไป}}{\text{จำนวนผู้เรียนที่} \quad \text{จำนวนผู้เรียน}} \right] \times ๑๐๐$$

ประเด็นการพิจารณาลงทะเบียนเรียนทั้งหมด (ที่ออกกลางคัน)

ร้อยละของผู้เรียนที่มีผลสัมฤทธิ์ทางการเรียนเฉลี่ยสะสม ๒.๐๐ ขึ้นไปเทียบกับผู้เรียนที่ลงทะเบียนเรียนทั้งหมด ทั้งนี้ยกเว้นผู้เรียนที่ออกกลางคันโดยพิจารณาจากภาพรวมของสถานศึกษา

หลักฐานที่ใช้ในการพิจารณา

๑. หลักฐานจากงานทะเบียนด้านผู้เรียนในระดับ ปวช. และระดับ ปวส. ในแต่ละชั้นปีจำแนกตามประเภทวิชา สาขาวิชา สาขางานในภาคเรียนที่ ๑ และภาคเรียนที่ ๒ เกี่ยวกับ

๑.๑ ข้อมูลผู้เรียนทั้งหมด

๑.๒ ข้อมูลผู้เรียนที่ลงทะเบียนเรียนทั้งหมด

๑.๓ ข้อมูลผู้เรียนที่ออกกลางคัน

๑.๔ ข้อมูลของผู้เรียนที่มีผลสัมฤทธิ์ทางการเรียนเฉลี่ยสะสม ๒.๐๐ ขึ้นไป

๒. ร้อยละของผู้เรียนที่มีผลสัมฤทธิ์ทางการเรียนเฉลี่ยสะสม ๒.๐๐ ขึ้นไปเทียบกับผู้เรียนที่ลงทะเบียนเรียนทั้งหมด ทั้งนี้ยกเว้นผู้เรียนที่ออกกลางคันในระดับ ปวช. และระดับ ปวส. จำแนกตามชั้นปี ประเภทวิชา สาขาวิชา สาขางานและภาพรวมของสถานศึกษา

เกณฑ์การตัดสิน

ระดับคุณภาพ	เกณฑ์การตัดสิน	ค่าคะแนน
ดีมาก	ร้อยละ ๘๐ ขึ้นไป	๕
ดี	ร้อยละ ๗๐ - ๗๙.๙๙	๔
พอใช้	ร้อยละ ๖๐ - ๖๙.๙๙	๓
ต้องปรับปรุง	ร้อยละ ๕๐ - ๕๙.๙๙	๒
ต้องปรับปรุงเร่งด่วน	ต่ำกว่าร้อยละ ๕๐	๑

ตัวบ่งชี้ที่ ๑.๒ ระดับความพึงพอใจของสถานประกอบการ หน่วยงาน ชุมชน ที่มีต่อคุณภาพของผู้เรียน

คำอธิบาย

สถานศึกษามีความพึงพอใจที่มีผลคุณภาพของผู้เรียน ๓ ด้าน คือ ด้านคุณลักษณะที่พึงประสงค์ ด้านสมรรถนะหลักและสมรรถนะทั่วไป และด้านสมรรถนะวิชาชีพ โดยกำหนดกลุ่มตัวอย่างจากสถานประกอบการ หน่วยงานควรไม่น้อยกว่า ๕ แห่ง และบุคคลในชุมชนควรไม่น้อยกว่า ๕ คน มีการสร้างเครื่องมือประเมินความพึงพอใจ โดยใช้แบบประเมินมาตราส่วนประมาณค่า (Rating scale) ๑-๕ เพื่อเก็บข้อมูลที่เหมาะสมกับกลุ่มตัวอย่าง และครอบคลุมคุณภาพของผู้เรียนทั้ง ๓ ด้าน มีการเก็บข้อมูลจากกลุ่มตัวอย่าง และนำข้อมูลมาวิเคราะห์ผลอย่างถูกต้อง

คุณภาพของผู้เรียนใน ๓ ด้าน คือ

๑. ด้านคุณลักษณะที่พึงประสงค์ ได้แก่ คุณธรรม จริยธรรม จรรยาบรรณวิชาชีพ พฤติกรรมลักษณะนิสัยและทักษะทางปัญญา

๒. ด้านสมรรถนะหลักและสมรรถนะทั่วไป ได้แก่ ความรู้และทักษะการสื่อสาร การใช้เทคโนโลยีสารสนเทศ การพัฒนา การเรียนรู้และปฏิบัติงาน การทำงานร่วมกับผู้อื่น การใช้กระบวนการทางวิทยาศาสตร์ การประยุกต์ใช้ตัวเลข การจัดการและการพัฒนางาน

๓. ด้านสมรรถนะวิชาชีพ ได้แก่ ความสามารถในการประยุกต์ใช้ความรู้ทักษะในสาขาวิชาชีพสู่การปฏิบัติจริง รวมทั้งประยุกต์สู่อาชีพ

สถานประกอบการ หน่วยงาน หมายถึง สถานประกอบการและหน่วยงานทั้งของภาครัฐและเอกชนที่รับผู้เรียนเข้าฝึกงาน

ชุมชน หมายถึง บุคคลในชุมชนที่มีส่วนเกี่ยวข้องกับผู้เรียน

ประเด็นการพิจารณา

๑. สถานศึกษามีการประเมินความพึงพอใจโดยกำหนดกลุ่มตัวอย่างสร้างเครื่องมือเพื่อเก็บข้อมูลจากกลุ่มตัวอย่าง นำข้อมูลมาวิเคราะห์

๒. สถานศึกษามีผลการประเมินความพึงพอใจเฉลี่ย ๓.๕๑ - ๕.๐๐ คิดเป็นร้อยละ ๕๐ - ๕๙.๙๙ เมื่อเปรียบเทียบกับข้อมูลที่ได้รับจากกลุ่มตัวอย่าง โดยพิจารณาจากภาพรวม

๓. สถานศึกษามีผลการประเมินความพึงพอใจเฉลี่ย ๓.๕๑ - ๕.๐๐ คิดเป็นร้อยละ ๖๐ - ๖๙.๙๙ เมื่อเปรียบเทียบกับข้อมูลที่ได้รับจากกลุ่มตัวอย่าง โดยพิจารณาจากภาพรวม

๔. สถานศึกษามีผลการประเมินความพึงพอใจเฉลี่ย ๓.๕๑ - ๕.๐๐ คิดเป็นร้อยละ ๗๐ - ๗๙.๙๙ เมื่อเปรียบเทียบกับข้อมูลที่ได้รับจากกลุ่มตัวอย่าง โดยพิจารณาจากภาพรวม

๕. สถานศึกษามีผลการประเมินความพึงพอใจเฉลี่ย ๓.๕๑ - ๕.๐๐ คิดเป็นร้อยละ ๘๐ ขึ้นไป เมื่อเปรียบเทียบกับข้อมูลที่ได้รับจากกลุ่มตัวอย่าง โดยพิจารณาจากภาพรวม

หลักฐานที่ใช้ในการพิจารณา

- หลักฐานเกี่ยวกับการกำหนดกลุ่มตัวอย่าง การสร้างเครื่องมือประเมินความพึงพอใจ โดยใช้แบบประเมินมาตราส่วนประมาณค่า (Rating scale) ๑-๕ เพื่อเก็บข้อมูล การเก็บข้อมูลจากกลุ่มตัวอย่าง การนำข้อมูลมาวิเคราะห์
- ผลการประเมินความพึงพอใจของสถานประกอบการ หน่วยงานที่รับผู้เรียนเข้าฝึกงานที่มีต่อคุณภาพทั้ง ๓ ด้านของผู้เรียน
- ผลการประเมินความพึงพอใจของบุคคลในชุมชนที่มีส่วนเกี่ยวข้องกับผู้เรียนที่มีคุณภาพทั้ง ๓ ด้านของผู้เรียน
- ผลการประเมินความพึงพอใจภาพรวมของสถานประกอบการ หน่วยงานและบุคคลในชุมชนที่มีต่อคุณภาพทั้ง ๓ ด้านของผู้เรียน

เกณฑ์การตัดสิน

ระดับคุณภาพ	เกณฑ์การตัดสิน	ค่าคะแนน
ดีมาก	ปฏิบัติตามประเด็น (๑) และมีผลตาม (๕)	๕
ดี	ปฏิบัติตามประเด็น (๑) และมีผลตาม (๔)	๔
พอใช้	ปฏิบัติตามประเด็น (๑) และมีผลตาม (๓)	๓
ต้องปรับปรุง	ปฏิบัติตามประเด็น (๑) และมีผลตาม (๒)	๒
ต้องปรับปรุงเร่งด่วน	ปฏิบัติตามประเด็น (๑)	๑

ตัวบ่งชี้ที่ ๑.๓ ร้อยละของผู้เรียนที่ผ่านเกณฑ์การประเมินมาตรฐานวิชาชีพ

คำอธิบาย

จำนวนผู้เรียนในระดับ ปวช. และระดับ ปวส. ที่ผ่านเกณฑ์การประเมินมาตรฐานวิชาชีพตามระเบียบกระทรวงศึกษาธิการว่าด้วยการประเมินผลการเรียนตามหลักสูตร เทียบร้อยละกับจำนวนผู้เรียนที่ลงทะเบียนเรียนครบทุกรายวิชาตามโครงสร้างหลักสูตร จำแนกตามระดับ ประเภทวิชา สาขาวิชา สาขางานและภาพรวมของสถานศึกษา

เกณฑ์การประเมินมาตรฐานวิชาชีพ

ระดับ ปวช.

ประเมินทฤษฎี ๒๐ % ต้องไม่ต่ำกว่าร้อยละ ๖๐ ของคะแนนเต็ม

ประเมินปฏิบัติ ๘๐ % ต้องไม่ต่ำกว่าร้อยละ ๖๕ ของคะแนนเต็ม

รวม ๑๐๐ % ต้องไม่ต่ำกว่าร้อยละ ๖๕

ระดับ ปวส.

ประเมินทฤษฎี ๔๐ % ต้องไม่ต่ำกว่าร้อยละ ๖๕ ของคะแนนเต็ม

ประเมินปฏิบัติ ๖๐ % ต้องไม่ต่ำกว่าร้อยละ ๗๐ ของคะแนนเต็ม

รวม ๑๐๐ % ต้องไม่ต่ำกว่าร้อยละ ๗๐

การคำนวณ

ร้อยละ = $\frac{\text{จำนวนผู้เรียนที่ผ่านเกณฑ์การประเมินมาตรฐานวิชาชีพ}}{\text{จำนวนผู้เรียนที่ลงทะเบียนเรียนครบทุกรายวิชาตามโครงสร้างหลักสูตร}} \times ๑๐๐$

จำนวนผู้เรียนที่ลงทะเบียนเรียนครบทุกรายวิชาตามโครงสร้างหลักสูตร

ประเด็นการพิจารณา

ร้อยละของผู้เรียนที่ผ่านเกณฑ์การประเมินมาตรฐานวิชาชีพเทียบกับผู้เรียนที่ลงทะเบียนเรียนครบทุกรายวิชา ตามโครงสร้างหลักสูตร โดยพิจารณาจากภาพรวมของสถานศึกษา

หลักฐานที่ใช้ในการพิจารณา

๑. หลักฐานการกำหนดเครื่องมือประเมิน การสร้างเครื่องมือประเมิน และเกณฑ์การประเมินมาตรฐานวิชาชีพแต่ละระดับ ประเภทวิชา สาขาวิชา สาขางาน

๒. เครื่องมือประเมินมาตรฐานวิชาชีพในระดับ ปวช. และระดับ ปวส. แต่ละประเภทวิชา สาขาวิชา สาขางาน

๓. หลักฐานด้านผู้เรียนในระดับชั้น ปวช. และระดับชั้น ปวส. จำแนกตามประเภทวิชา สาขาวิชา สาขางาน เกี่ยวกับ

๓.๑ ข้อมูลผู้เรียน ที่ลงทะเบียนเรียนครบทุกรายวิชาตามโครงสร้างหลักสูตร

๓.๒ ข้อมูลผู้เรียน ที่ผ่านเกณฑ์การประเมินมาตรฐานวิชาชีพ

๔. ร้อยละของผู้เรียนที่ผ่านเกณฑ์การประเมินมาตรฐานวิชาชีพเทียบกับผู้เรียนที่ลงทะเบียนเรียนครบทุกรายวิชาตามโครงสร้างหลักสูตร ในระดับ ปวช. และระดับ ปวส. จำแนกตาม ประเภทวิชา สาขาวิชา สาขางาน และภาพรวมของสถานศึกษา

เกณฑ์การตัดสิน

ระดับคุณภาพ	เกณฑ์การตัดสิน	ค่าคะแนน
ดีมาก	ร้อยละ ๘๐ ขึ้นไป	๕
ดี	ร้อยละ ๗๐ - ๗๙.๙๙	๔
พอใช้	ร้อยละ ๖๐ - ๖๙.๙๙	๓
ต้องปรับปรุง	ร้อยละ ๕๐ - ๕๙.๙๙	๒
ต้องปรับปรุงเร่งด่วน	ต่ำกว่าร้อยละ ๕๐	๑

ตัวบ่งชี้ที่ ๑.๔ ร้อยละของผู้เรียนที่มีคะแนนเฉลี่ยจากการทดสอบทางการศึกษาระดับชาติด้านอาชีวศึกษา (V-NET) ตั้งแต่ค่าคะแนนเฉลี่ยระดับชาติขึ้นไป

คำอธิบาย

จำนวนผู้เรียนในระดับชั้น ปวช. ๓ และ ปวส.๒ ที่มีคะแนนเฉลี่ยจากการทดสอบทางการศึกษาระดับชาติด้านอาชีวศึกษา (V-NET) จากสถาบันทดสอบทางการศึกษาแห่งชาติ (องค์การมหาชน) (สทศ.) ตั้งแต่ค่าคะแนนเฉลี่ยระดับชาติขึ้นไปเทียบร้อยละกับจำนวนผู้เรียน ที่ลงทะเบียนเข้าทดสอบ จำแนกตามระดับชั้น ประเภทวิชา สาขาวิชา สาขางานและภาพรวมของสถานศึกษา

การคำนวณ

$$\text{ร้อยละ} = \frac{\text{จำนวนผู้เรียนที่มีคะแนนเฉลี่ยตั้งแต่ค่าคะแนนเฉลี่ยระดับชาติขึ้นไป}}{\text{จำนวนผู้เรียนที่ลงทะเบียนเข้าทดสอบ}} \times 100$$

ประเด็นการพิจารณา

ร้อยละของผู้เรียนที่มีคะแนนเฉลี่ยจากการทดสอบทางการศึกษา ระดับชาติด้านอาชีวศึกษา (V-NET) ตั้งแต่ค่าคะแนนเฉลี่ยระดับชาติขึ้นไปเทียบกับผู้เรียนที่ลงทะเบียนเข้าทดสอบ โดยพิจารณาจากภาพรวมของสถานศึกษา

หลักฐานที่ใช้ในการพิจารณา

๑. หลักฐานด้านผู้เรียนในระดับชั้น ปวช. ๓ และ ปวส.๒ จำแนกตามประเภทวิชา สาขาวิชา สาขางานเกี่ยวกับ

๑.๑ ข้อมูลผู้เรียนที่ลงทะเบียนเข้าทดสอบทางการศึกษาระดับชาติด้านอาชีวศึกษา (V-NET)

๑.๒ ผลการทดสอบทางการศึกษาระดับชาติด้านอาชีวศึกษา (V-NET) จากสถาบันทดสอบทางการศึกษา (องค์การมหาชน) (สทศ.)

๑.๓ ข้อมูลผู้เรียนที่มีคะแนนเฉลี่ยจากการทดสอบทางการศึกษาระดับชาติด้านอาชีวศึกษา (V-NET) ตั้งแต่ค่าคะแนนเฉลี่ยระดับชาติขึ้นไป

๒. ร้อยละของผู้เรียนที่มีคะแนนเฉลี่ยจากการทดสอบทางการศึกษาระดับชาติด้านอาชีวศึกษา (V-NET) ตั้งแต่ค่าคะแนนเฉลี่ยระดับชาติขึ้นไป เทียบกับผู้เรียนที่ลงทะเบียนเข้าทดสอบ ในระดับ ปวช. จำแนกตามประเภทวิชา สาขาวิชา สาขางาน และภาพรวมของสถานศึกษา

เกณฑ์การตัดสิน

ระดับคุณภาพ	เกณฑ์การตัดสิน	ค่าคะแนน
ดีมาก	ร้อยละ ๖๕ ขึ้นไป	๕
ดี	ร้อยละ ๕๕ - ๖๔.๙๙	๔
พอใช้	ร้อยละ ๔๕ - ๕๔.๙๙	๓
ต้องปรับปรุง	ร้อยละ ๓๕ - ๔๔.๙๙	๒
ต้องปรับปรุงเร่งด่วน	ต่ำกว่าร้อยละ ๓๕	๑

ตัวบ่งชี้ที่ ๑.๕ ร้อยละของผู้เรียนที่มีคะแนนเฉลี่ยจากการทดสอบทางการศึกษาระดับชาติด้านอาชีวศึกษา (V-NET) ตั้งแต่ค่าคะแนนเฉลี่ยระดับชาติขึ้นไปในกลุ่มวิชาภาษาอังกฤษ

คำอธิบาย

จำนวนผู้เรียนในระดับชั้น ปวช. ๓ และ ปวส.๒ ที่มีคะแนนเฉลี่ยจากการทดสอบทางการศึกษาระดับชาติด้านอาชีวศึกษา (V-NET) ตั้งแต่ค่าคะแนนเฉลี่ยระดับชาติขึ้นไป ในกลุ่มวิชาภาษาอังกฤษ จากสถาบันทดสอบทางการศึกษาแห่งชาติ (องค์การมหาชน) (สทศ.) เทียบร้อยละกับจำนวนผู้เรียน ที่ลงทะเบียนเข้าทดสอบ จำแนกตามระดับชั้น ประเภทวิชา สาขาวิชา สาขางานและภาพรวมของสถานศึกษา

การคำนวณ

จำนวนผู้เรียนที่มีคะแนนเฉลี่ยตั้งแต่ค่าคะแนนเฉลี่ยระดับชาติขึ้นไป
ในกลุ่มวิชาภาษาอังกฤษ

ร้อยละ = _____ × ๑๐๐

จำนวนผู้เรียนที่ลงทะเบียนเข้าทดสอบ

ประเด็นการพิจารณา

ร้อยละของผู้เรียนที่มีคะแนนเฉลี่ยจากการทดสอบทางการศึกษาระดับชาติด้านอาชีวศึกษา (V-NET) ตั้งแต่ค่าคะแนนเฉลี่ยระดับชาติขึ้นไปในกลุ่มวิชาภาษาอังกฤษเทียบกับผู้เรียนที่ลงทะเบียนเข้าทดสอบ โดยพิจารณาจากภาพรวมของสถานศึกษา

หลักฐานที่ใช้ในการพิจารณา

๑. หลักฐานด้านผู้เรียนในระดับชั้น ปวช. ๓ และ ปวส.๒ จำแนกตามประเภทวิชา สาขาวิชา สาขางาน เกี่ยวกับ

๑.๑ ข้อมูลผู้เรียนที่ลงทะเบียนเข้าทดสอบทางการศึกษาระดับชาติด้านอาชีวศึกษา (V-NET)

๑.๒ ผลการทดสอบทางการศึกษาระดับชาติด้านอาชีวศึกษา (V-NET) จากสถาบันทดสอบทางการศึกษา (องค์การมหาชน) (สทศ.) ในกลุ่มวิชาภาษาอังกฤษ

๑.๓ ข้อมูลผู้เรียนที่มีคะแนนเฉลี่ยจากการทดสอบทางการศึกษาระดับชาติด้านอาชีวศึกษา (V-NET) ตั้งแต่ค่าคะแนนเฉลี่ยระดับชาติขึ้นไป ในกลุ่มวิชาภาษาอังกฤษ

๒. ร้อยละของผู้เรียนที่มีคะแนนเฉลี่ยจากการทดสอบทางการศึกษาระดับชาติด้านอาชีวศึกษา (V-NET) ตั้งแต่ค่าคะแนนเฉลี่ยระดับชาติขึ้นไป ในกลุ่มวิชาภาษาอังกฤษ เทียบกับผู้เรียนที่ลงทะเบียนเข้าทดสอบ ในระดับ ปวช. จำแนกตามประเภทวิชา สาขาวิชา สาขางาน และภาพรวมของสถานศึกษา

เกณฑ์การตัดสิน

ระดับคุณภาพ	เกณฑ์การตัดสิน	ค่าคะแนน
ดีมาก	ร้อยละ ๖๕ ขึ้นไป	๕
ดี	ร้อยละ ๕๕ – ๖๔.๙๙	๔
พอใช้	ร้อยละ ๔๕ – ๕๔.๙๙	๓
ต้องปรับปรุง	ร้อยละ ๓๕ – ๔๔.๙๙	๒
ต้องปรับปรุงเร่งด่วน	ต่ำกว่าร้อยละ ๓๕	๑

ตัวบ่งชี้ที่ ๑.๖ ร้อยละของผู้เรียนที่ผ่านเกณฑ์การทดสอบมาตรฐานอาชีพของสถาบันคุณวุฒิวิชาชีพ หรือหน่วยงานที่คณะกรรมการประกันคุณภาพภายในการอาชีวศึกษารับรอง (ตัวบ่งชี้นี้ไม่ต้องประเมิน)

คำอธิบาย

จำนวนผู้เรียนในระดับ ปวช. และระดับ ปวส. ที่ผ่านเกณฑ์การทดสอบมาตรฐานอาชีพของสถาบันคุณวุฒิวิชาชีพ หรือหน่วยงานที่คณะกรรมการประกันคุณภาพภายในการอาชีวศึกษารับรองเทียบร้อยละกับจำนวนผู้เรียนที่ลงทะเบียนเข้ารับการทดสอบมาตรฐานอาชีพจำแนกตามระดับ ประเภทวิชา สาขาวิชา สาขางาน และภาพรวมของสถานศึกษา

การผ่านเกณฑ์การทดสอบมาตรฐานอาชีพของผู้เรียนให้เป็นไปตามที่สถาบันคุณวุฒิวิชาชีพ หรือหน่วยงานที่คณะกรรมการประกันคุณภาพภายในการอาชีวศึกษารับรอง ได้กำหนดไว้

การคำนวณ

$$\text{ร้อยละ} = \frac{\text{จำนวนผู้เรียนที่ผ่านเกณฑ์การทดสอบมาตรฐานอาชีพ}}{\text{จำนวนผู้เรียนที่ลงทะเบียนเข้าทดสอบ}} \times 100$$

ประเด็นการพิจารณา

จำนวนผู้เรียนที่ลงทะเบียนเข้าทดสอบ

ร้อยละของผู้เรียนที่ผ่านเกณฑ์การทดสอบมาตรฐานอาชีพของสถาบันคุณวุฒิวิชาชีพ หรือหน่วยงานที่คณะกรรมการประกันคุณภาพภายในการอาชีวศึกษารับรองเทียบกับผู้เรียนที่ลงทะเบียนเข้ารับการทดสอบ โดยพิจารณาจากภาพรวมของสถานศึกษา

หลักฐานที่ใช้ในการพิจารณา

๑. หลักฐานด้านผู้เรียนในระดับ ปวช. และระดับ ปวส. ในแต่ละชั้นปี จำแนกประเภทวิชา สาขาวิชา สาขา งาน เกี่ยวกับ

๑.๑ ข้อมูลผู้เรียน ที่ลงทะเบียนเรียนทั้งหมด

๑.๒ ข้อมูลผู้เรียน ที่ลงทะเบียนเข้ารับการทดสอบมาตรฐานอาชีพของสถาบันคุณวุฒิวิชาชีพ หรือหน่วยงานที่คณะกรรมการประกันคุณภาพภายในการอาชีวศึกษารับรอง (หลักฐานจากสถาบันคุณวุฒิวิชาชีพ หรือหน่วยงานที่คณะกรรมการประกันคุณภาพภายในการอาชีวศึกษารับรอง)

๑.๓ ข้อมูลผู้เรียน ที่ผ่านเกณฑ์การทดสอบมาตรฐานอาชีพ (หลักฐานจากสถาบันคุณวุฒิวิชาชีพ หรือหน่วยงานที่คณะกรรมการประกันคุณภาพภายในการอาชีวศึกษารับรอง)

๒. ร้อยละของผู้เรียนที่ผ่านเกณฑ์การทดสอบมาตรฐานอาชีพเทียบกับผู้เรียนที่ลงทะเบียนเข้ารับการทดสอบมาตรฐานอาชีพในระดับ ปวช. และระดับ ปวส. จำแนกตามประเภทวิชา สาขาวิชา สาขา งาน และภาพรวมของสถานศึกษา

เกณฑ์การตัดสิน

ระดับคุณภาพ	เกณฑ์การตัดสิน	ค่าคะแนน
ดีมาก	ร้อยละ ๘๐ ขึ้นไป	๕
ดี	ร้อยละ ๗๐ – ๗๙.๙๙	๔
พอใช้	ร้อยละ ๖๐ – ๖๙.๙๙	๓
ต้องปรับปรุง	ร้อยละ ๕๐ – ๕๙.๙๙	๒
ต้องปรับปรุงเร่งด่วน	ต่ำกว่าร้อยละ ๕๐	๑

ตัวบ่งชี้ที่ ๑.๗ ร้อยละของผู้สำเร็จการศึกษาตามหลักสูตรเทียบกับแรกเข้า

คำอธิบาย

จำนวนผู้สำเร็จการศึกษาในระดับ ปวช. และระดับ ปวส. ตามเกณฑ์การสำเร็จการศึกษาเทียบร้อยละกับจำนวนผู้เรียนแรกเข้าของรุ่นนั้น จำแนกตามประเภทวิชา สาขาวิชา สาขา งาน และภาพรวมของสถานศึกษา

การคำนวณ

$$\text{ร้อยละ} = \frac{\text{จำนวนผู้สำเร็จการศึกษาจากผู้เรียนแรกเข้าของรุ่น}}{\text{จำนวนผู้เรียนแรกเข้าของรุ่นนั้น}} \times ๑๐๐$$

ประเด็นการพิจารณา

ร้อยละของผู้สำเร็จการศึกษาตามหลักสูตรเทียบกับผู้เรียนแรกเข้าของรุ่นนั้น โดยพิจารณาจากภาพรวมของสถานศึกษา

หลักฐานที่ใช้ในการพิจารณา

๑. หลักฐานด้านผู้เรียนแรกเข้าและผู้สำเร็จการศึกษาของรุ่นนั้นในระดับ ปวช. และระดับ ปวส. จำแนกตามประเภทวิชา สาขาวิชา สาขางาน เกี่ยวกับ

๑.๑ ข้อมูลผู้เรียนแรกเข้า ณ เดือนมิถุนายน หรือ รายงานข้อมูลนักเรียนนักศึกษา

(๑) สถานศึกษาสังกัด สอศ.จากแบบรายงานข้อมูลนักเรียนนักศึกษารายบุคคล เพื่อประกอบการจัดสรรงบประมาณต่อหัว

(๒) สถานศึกษาสังกัด สช. และอื่นๆ จากบัญชีรายชื่อนักเรียนที่ขอรับเงินอุดหนุนรายบุคคล ณ ๑๐ มิถุนายน

๑.๒ ข้อมูลผู้สำเร็จการศึกษาทั้งหมด ตามแบบรายงานผล การเรียนของผู้สำเร็จการศึกษา

ตามหลักสูตร

๑.๓ ข้อมูลผู้สำเร็จการศึกษาจากผู้เรียนแรกเข้าของรุ่นนั้น

๑.๔ ข้อมูลของผู้ไม่สำเร็จการศึกษาร่วมกับผู้เรียนแรกเข้าของรุ่นนั้น เนื่องจากสาเหตุต่างๆ เช่น ลาออก เสียชีวิต พันสภาพเนื่องจากคะแนนเฉลี่ยสะสมไม่ถึงเกณฑ์ เป็นต้น

๒. ร้อยละของผู้สำเร็จการศึกษาตามหลักสูตรเทียบกับผู้เรียนแรกเข้าของรุ่นนั้นในระดับ ปวช. และระดับ ปวส. จำแนกตามประเภทวิชา สาขาวิชา สาขางาน และภาพรวมของสถานศึกษา

เกณฑ์การตัดสิน

ระดับคุณภาพ	เกณฑ์การตัดสิน	ค่าคะแนน
ดีมาก	ร้อยละ ๘๐ ขึ้นไป	๕
ดี	ร้อยละ ๗๐ - ๗๙.๙๙	๔
พอใช้	ร้อยละ ๖๐ - ๖๙.๙๙	๓
ต้องปรับปรุง	ร้อยละ ๕๐ - ๕๙.๙๙	๒
ต้องปรับปรุงเร่งด่วน	ต่ำกว่าร้อยละ ๕๐	๑

ตัวบ่งชี้ที่ ๑.๘ ร้อยละของผู้สำเร็จการศึกษาที่ไ้ทำงานทำหรือประกอบอาชีพอิสระหรือศึกษาต่อภายใน ๑ ปี

คำอธิบาย

จำนวนผู้สำเร็จการศึกษาในระดับ ปวช. และระดับ ปวส. ในปีการศึกษาที่ผ่านมาที่ไ้ทำงานทำในสถานประกอบการ หน่วยงาน ประกอบอาชีพอิสระ และศึกษาต่อภายใน ๑ ปี เทียบร้อยละกับจำนวนผู้สำเร็จการศึกษา จำแนกตามระดับ ประเภทวิชา สาขาวิชา สาขางานและภาพรวมของสถานศึกษา

การคำนวณ

จำนวนผู้สำเร็จการศึกษาที่ไ้ทำงานทำ หรือประกอบอาชีพอิสระ หรือศึกษาต่อภายใน ๑ ปี

$$\text{ร้อยละ} = \frac{\text{จำนวนผู้สำเร็จการศึกษาที่ไ้ทำงานทำ หรือประกอบอาชีพอิสระ หรือศึกษาต่อภายใน ๑ ปี}}{\text{จำนวนผู้สำเร็จการศึกษา}} \times ๑๐๐$$

ประเด็นการพิจารณา

ร้อยละของผู้สำเร็จการศึกษาที่ไ้ทำงานทำ หรือประกอบอาชีพอิสระ หรือศึกษาต่อภายใน ๑ ปี เทียบกับ ผู้สำเร็จการศึกษา โดยพิจารณาจากภาพรวมของสถานศึกษา

หลักฐานที่ใช้ในการพิจารณา

๑. ข้อมูลผู้สำเร็จการศึกษาทั้งหมดระดับ ปวช. และระดับ ปวส. ในแต่ละประเภทวิชา สาขาวิชา สาขางาน ตามแบบรายงานผลการเรียนของผู้สำเร็จการศึกษาตามหลักสูตรในปีการศึกษาที่ผ่านมา

๒. ข้อมูลผู้สำเร็จการศึกษา จำแนกตามระดับ ประเภทวิชา สาขาวิชา สาขางาน ที่ได้งานทำภายใน ๑ ปี ในสถานประกอบการหน่วยงานต่างๆ พร้อมด้วยข้อมูลของสถานประกอบการ หน่วยงาน

๓. ข้อมูลผู้สำเร็จการศึกษา จำแนกตามระดับ ประเภทวิชา สาขาวิชา สาขางาน ที่ประกอบอาชีพอิสระภายใน ๑ ปี พร้อมข้อมูลอาชีพและสถานที่ประกอบอาชีพ

๔. ข้อมูลผู้สำเร็จการศึกษา จำแนกตามระดับ ประเภทวิชา สาขาวิชา สาขางาน ที่ศึกษาต่อภายใน ๑ ปี พร้อมข้อมูลของสถานศึกษาที่เข้าศึกษาต่อ

๕. ร้อยละของผู้สำเร็จการศึกษาที่ได้งานทำ หรือประกอบอาชีพอิสระ หรือศึกษาต่อภายใน ๑ ปี เทียบกับผู้สำเร็จการศึกษา จำแนกตามระดับ ประเภทวิชา สาขาวิชา สาขางาน และภาพรวมของสถานศึกษา

เกณฑ์การตัดสิน

ระดับคุณภาพ	เกณฑ์การตัดสิน	ค่าคะแนน
ดีมาก	ร้อยละ ๘๐ ขึ้นไป	๕
ดี	ร้อยละ ๗๐ - ๗๙.๙๙	๔
พอใช้	ร้อยละ ๖๐ - ๖๙.๙๙	๓
ต้องปรับปรุง	ร้อยละ ๕๐ - ๕๙.๙๙	๒
ต้องปรับปรุงเร่งด่วน	ต่ำกว่าร้อยละ ๕๐	๑

ตัวบ่งชี้ที่ ๑.๙ ระดับความพึงพอใจของสถานประกอบการ หน่วยงาน หรือสถานศึกษา หรือผู้รับบริการ ที่มีต่อคุณภาพของผู้สำเร็จการศึกษา

คำอธิบาย

สถานศึกษามีการประเมินความพึงพอใจที่มีผลคุณภาพของผู้สำเร็จการศึกษาใน ๓ ด้าน คือ ด้านคุณลักษณะที่พึงประสงค์ ด้านสมรรถนะหลักและสมรรถนะทั่วไป และด้านสมรรถนะวิชาชีพ โดยกำหนดกลุ่มตัวอย่างจากสถานประกอบการ หน่วยงาน หรือกลุ่มสถานศึกษา หรือกลุ่มผู้รับบริการรวมไม่น้อยกว่าร้อยละ ๓๐ ของจำนวนสถานประกอบการ หน่วยงาน สถานศึกษา ผู้รับบริการ มีการสร้างเครื่องมือประเมินความพึงพอใจ โดยใช้มาตราส่วน

ค่า (Rating scale) ๑-๕ เพื่อเก็บข้อมูลที่เหมาะสมกับกลุ่มตัวอย่างและครอบคลุมคุณภาพของผู้สำเร็จการศึกษาทั้ง ๓ ด้าน มีการเก็บข้อมูลจากกลุ่มตัวอย่าง และนำข้อมูลมาวิเคราะห์ผลอย่างถูกต้อง

คุณภาพของผู้เรียนใน ๓ ด้าน คือ

๑. ด้านคุณลักษณะที่พึงประสงค์ ได้แก่ คุณธรรม จริยธรรม จรรยาบรรณวิชาชีพ พฤติกรรมลักษณะนิสัยและทักษะทางปัญญา

๒. ด้านสมรรถนะหลักและสมรรถนะทั่วไป ได้แก่ ความรู้และทักษะการสื่อสาร การใช้เทคโนโลยีสารสนเทศ การพัฒนาการเรียนรู้และปฏิบัติงาน การทำงานร่วมกับผู้อื่น การใช้กระบวนการทางวิทยาศาสตร์ การประยุกต์ใช้ตัวเลข การจัดการและการพัฒนางาน

๓. ด้านสมรรถนะวิชาชีพ ได้แก่ ความสามารถในการประยุกต์ใช้ความรู้ทักษะในสาขาวิชาชีพสู่การปฏิบัติจริง รวมทั้งประยุกต์สู่อาชีพ

สถานประกอบการ หน่วยงาน หมายถึง สถานประกอบการและหน่วยงานทั้งของภาครัฐและเอกชน ที่รับผู้สำเร็จการศึกษาเข้าทำงาน

สถานศึกษา หมายถึง สถานศึกษาทั้งของรัฐและเอกชนที่รับผู้สำเร็จการศึกษาเข้าศึกษาต่อ

ผู้รับบริการ หมายถึง บุคคลหรือสถานประกอบการ หน่วยงานที่รับบริการจากการประกอบอาชีพอิสระของผู้สำเร็จการศึกษา

ประเด็นการพิจารณา

๑. สถานศึกษามีการประเมินความพึงพอใจ โดยกำหนดกลุ่มตัวอย่าง สร้างเครื่องมือเพื่อเก็บข้อมูลจากกลุ่มตัวอย่าง นำข้อมูลมาวิเคราะห์

๒. สถานศึกษามีผลการประเมินความพึงพอใจเฉลี่ย ๓.๕๑ - ๕.๐๐ คิดเป็นร้อยละ ๕๐ - ๕๙.๙๙ เมื่อเปรียบเทียบกับข้อมูลที่ได้รับจากกลุ่มตัวอย่าง โดยพิจารณาจากภาพรวม

๓. สถานศึกษามีผลการประเมินความพึงพอใจเฉลี่ย ๓.๕๑ - ๕.๐๐ คิดเป็นร้อยละ ๖๐ - ๖๙.๙๙ เมื่อเปรียบเทียบกับข้อมูลที่ได้รับจากกลุ่มตัวอย่าง โดยพิจารณาจากภาพรวม

๔. สถานศึกษามีผลการประเมินความพึงพอใจเฉลี่ย ๓.๕๑ - ๕.๐๐ คิดเป็นร้อยละ ๗๐ - ๗๙.๙๙ เมื่อเปรียบเทียบกับข้อมูลที่ได้รับจากกลุ่มตัวอย่าง โดยพิจารณาจากภาพรวม

๕. สถานศึกษามีผลการประเมินความพึงพอใจเฉลี่ย ๓.๕๑ - ๕.๐๐ คิดเป็นร้อยละ ๘๐ ขึ้นไป เมื่อเปรียบเทียบกับข้อมูลที่ได้รับจากกลุ่มตัวอย่าง โดยพิจารณาจากภาพรวม

หลักฐานที่ใช้ในการพิจารณา

๑. หลักฐานเกี่ยวกับการกำหนดกลุ่มตัวอย่าง การสร้างเครื่องมือประเมินความพึงพอใจ โดยใช้แบบประเมินมาตราส่วนประมาณค่า (Rating scale) ๑-๕ เพื่อเก็บข้อมูล การเก็บข้อมูลจากกลุ่มตัวอย่าง การนำข้อมูลมาวิเคราะห์

๒. ผลการประเมินความพึงพอใจของสถานประกอบการ หน่วยงานที่รับผู้สำเร็จการศึกษาเข้าทำงานที่มีต่อคุณภาพทั้ง ๓ ด้านของผู้สำเร็จการศึกษา

๓. ผลการประเมินความพึงพอใจของสถานศึกษาที่รับผู้สำเร็จการศึกษาเข้าศึกษาต่อที่มีต่อคุณภาพทั้ง ๓ ด้านของผู้สำเร็จการศึกษา

๔. ผลการประเมินความพึงพอใจของผู้รับบริการจากการประกอบอาชีพอิสระของผู้สำเร็จการศึกษาที่มีต่อคุณภาพทั้ง ๓ ด้านของผู้สำเร็จการศึกษา

๕. ผลการประเมินความพึงพอใจในภาพรวมของสถานประกอบการ หน่วยงาน สถานศึกษาและผู้รับบริการที่มีต่อคุณภาพทั้ง ๓ ด้านของผู้สำเร็จการศึกษา

เกณฑ์การตัดสิน

ระดับคุณภาพ	เกณฑ์การตัดสิน	ค่าคะแนน
ดีมาก	ปฏิบัติตามประเด็น (๑) และมีผลตาม (๕)	๕
ดี	ปฏิบัติตามประเด็น (๑) และมีผลตาม (๔)	๔
พอใช้	ปฏิบัติตามประเด็น (๑) และมีผลตาม (๓)	๓
ต้องปรับปรุง	ปฏิบัติตามประเด็น (๑) และมีผลตาม (๒)	๒
ต้องปรับปรุงเร่งด่วน	ปฏิบัติตามประเด็น (๑)	๑

มาตรฐานที่ ๒ ด้านหลักสูตรและการจัดการเรียนการสอนอาชีวศึกษา จำนวน ๕ ตัวบ่งชี้

พัฒนาหลักสูตรและจัดการเรียนการสอนให้สอดคล้องกับความต้องการของสถานประกอบการ หรือประชาคมอาเซียน โดยเน้นผู้เรียนเป็นสำคัญด้วยเทคนิควิธีการสอนที่หลากหลาย มุ่งเน้นสมรรถนะ อาชีพ และบูรณาการ คุณธรรม จริยธรรม ค่านิยม คุณลักษณะที่พึงประสงค์และปรัชญาของเศรษฐกิจพอเพียง

ตัวบ่งชี้ที่ ๒.๑ ระดับคุณภาพในการใช้และพัฒนาหลักสูตรฐานสมรรถนะรายวิชาที่สอดคล้องกับความต้องการของสถานประกอบการ หรือประชาคมอาเซียน

อธิบาย

สถานศึกษาดำเนินการให้ครูใช้และพัฒนาหลักสูตรฐานสมรรถนะรายวิชา โดยกำหนดรายวิชาใหม่ หรือปรับปรุงรายวิชาเดิม เกี่ยวกับเนื้อหาสาระ โดยร่วมกับสถานประกอบการและหน่วยงานที่เกี่ยวข้องให้สอดคล้องกับความต้องการของสถานประกอบการหรือประชาคมอาเซียน

ประเด็นการพิจารณา

๑. สถานศึกษามีการสำรวจข้อมูลความต้องการในการพัฒนาหลักสูตร
๒. สถานศึกษามีการพัฒนาหลักสูตรร่วมกับสถานประกอบการและหน่วยงานที่เกี่ยวข้อง
๓. สถานศึกษามีการทดลองใช้หลักสูตร
๔. สถานศึกษามีการประเมินหลักสูตร
๕. สถานศึกษามีการนำหลักสูตรสมรรถนะรายวิชาที่พัฒนาแล้วตามข้อ (๑) – (๔) ไม่เกิน ๓ ปี ไปใช้อย่างน้อยร้อยละ ๕๐ ของจำนวนสาขางานที่จัดการเรียนการสอน

หลักฐานที่ใช้ในการพิจารณา

๑. ข้อมูลสาขางานที่เปิดสอนในสถานศึกษา
๒. รายงานการสำรวจความต้องการหรือความจำเป็นในการพัฒนาหลักสูตรฐานสมรรถนะรายวิชา
๓. หลักฐานความร่วมมือกับสถานประกอบการและหน่วยงานที่เกี่ยวข้องในการพัฒนาหลักสูตรฐานสมรรถนะรายวิชา
๔. หลักฐานการทดลองใช้หลักสูตรฐานสมรรถนะรายวิชา
๕. หลักฐานการประเมินหลักสูตรฐานสมรรถนะรายวิชา
๖. หลักฐานที่สาขางานได้นำหลักสูตรฐานสมรรถนะรายวิชาที่พัฒนาแล้วไม่เกิน ๓ ปี ไปใช้ในการจัดการเรียนการสอน
๗. ร้อยละของสาขางานที่ได้นำหลักสูตรฐานสมรรถนะรายวิชาที่พัฒนาแล้วไม่เกิน ๓ ปี ไปใช้ในการจัดการเรียนการสอนเทียบกับสาขางานที่เปิดสอนในสถานศึกษา

เกณฑ์การตัดสิน

ระดับคุณภาพ	เกณฑ์การตัดสิน	ค่าคะแนน
ดีมาก	ปฏิบัติตามประเด็น (๑) (๒) (๓) (๔) และ (๕)	๕
ดี	ปฏิบัติตามประเด็น (๑) (๒) (๓) และ (๔)	๔
พอใช้	ปฏิบัติตามประเด็น (๑) (๒) และ (๓)	๓
ต้องปรับปรุง	ปฏิบัติตามประเด็น (๑) และ (๒)	๒
ต้องปรับปรุงเร่งด่วน	ปฏิบัติตามประเด็น (๑)	๑

ตัวบ่งชี้ที่ ๒.๒ ระดับคุณภาพในการจัดทำแผนการจัดการเรียนรู้รายวิชา

คำอธิบาย

สถานศึกษาดำเนินการให้ครูจัดทำแผนการจัดการเรียนรู้รายวิชาด้วยเทคนิควิธีการสอนที่หลากหลายที่มุ่งเน้นสมรรถนะอาชีพ และบูรณาการคุณธรรม จริยธรรม ค่านิยม และคุณลักษณะอันพึงประสงค์ และปรัชญาของเศรษฐกิจพอเพียงทุกรายวิชาที่สอน

ประเด็นการพิจารณา

๑. สถานศึกษาดำเนินการให้ครูจัดทำแผนการจัดการเรียนรู้รายวิชาด้วยเทคนิควิธีการสอนที่หลากหลายที่มุ่งเน้นสมรรถนะอาชีพ และบูรณาการคุณธรรม จริยธรรม ค่านิยม และคุณลักษณะอันพึงประสงค์ และปรัชญาของเศรษฐกิจพอเพียงทุกรายวิชาที่สอน

๒. สถานศึกษามีครูที่ดำเนินการตาม (๑) ร้อยละ ๕๐ – ๕๙.๙๙ ของจำนวนครูผู้สอนทั้งหมดในสถานศึกษา

๓. สถานศึกษามีครูที่ดำเนินการตาม (๑) ร้อยละ ๖๐ – ๖๙.๙๙ ของจำนวนครูผู้สอนทั้งหมดในสถานศึกษา

๔. สถานศึกษามีครูที่ดำเนินการตาม (๑) ร้อยละ ๗๐ – ๗๙.๙๙ ของจำนวนครูผู้สอนทั้งหมดในสถานศึกษา

๕. สถานศึกษามีครูที่ดำเนินการตาม (๑) ร้อยละ ๘๐ ขึ้นไปของจำนวนครูผู้สอนทั้งหมดในสถานศึกษา

หลักฐานที่ใช้ในการพิจารณา

๑. ข้อมูลครูผู้สอนทั้งหมดในสถานศึกษา

๒. หลักฐานหรือคำสั่งมอบหมายวิชาสอนหรือตารางสอน

๓. แผนการจัดการเรียนรู้ ด้วยเทคนิควิธีการสอนที่หลากหลาย ที่มุ่งเน้นสมรรถนะอาชีพ และบูรณาการคุณธรรม จริยธรรม ค่านิยม และคุณลักษณะอันพึงประสงค์ และปรัชญาของเศรษฐกิจพอเพียงของครูแต่ละคนทุกรายวิชาที่สอน

๔. ร้อยละของครูที่จัดทำแผนการจัดการเรียนรู้ ด้วยเทคนิควิธีการสอนที่หลากหลาย ที่มุ่งเน้นสมรรถนะอาชีพ และบูรณาการคุณธรรม จริยธรรม ค่านิยม และคุณลักษณะอันพึงประสงค์ และปรัชญาของเศรษฐกิจพอเพียง ทุกรายวิชาที่สอนเทียบกับครูผู้สอนทั้งหมดในสถานศึกษา

เกณฑ์การตัดสิน

ระดับคุณภาพ	เกณฑ์การตัดสิน	ค่าคะแนน
ดีมาก	ปฏิบัติตามประเด็น (๑) และมีผลตาม (๕)	๕
ดี	ปฏิบัติตามประเด็น (๑) และมีผลตาม (๔)	๔
พอใช้	ปฏิบัติตามประเด็น (๑) และมีผลตาม (๓)	๓
ต้องปรับปรุง	ปฏิบัติตามประเด็น (๑) และมีผลตาม (๒)	๒
ต้องปรับปรุงเร่งด่วน	ปฏิบัติตามประเด็น (๑)	๑

ตัวบ่งชี้ที่ ๒.๓ ระดับคุณภาพในการจัดการเรียนการสอนรายวิชา

คำอธิบาย

สถานศึกษาดำเนินการให้ครูจัดการเรียนการสอนตามแผนการจัดการเรียนรู้ด้วยเทคนิควิธีการสอนที่หลากหลาย ที่มุ่งเน้นสมรรถนะอาชีพ และบูรณาการคุณธรรม จริยธรรม ค่านิยม และคุณลักษณะอันพึงประสงค์ และปรัชญาของเศรษฐกิจพอเพียง ดำเนินการให้ครูใช้สื่อและเทคโนโลยีที่เหมาะสม ให้มีการนิเทศการจัดการเรียนการสอนและให้ครูทำบันทึกหลังการสอน ให้ครูนำผลจากการสอนด้วยเทคนิควิธีการสอนที่หลากหลาย และผลการนิเทศการจัดการเรียนการสอนไป **จัดทำวิจัยและนำผลจากการวิจัยไปใช้** แก้ไขปัญหาหรือพัฒนาการเรียนการสอน

งานวิจัยของครูต้องครอบคลุมกระบวนการต่อไปนี้

๑. มีเป้าประสงค์
๒. มีการระบุปัญหา
๓. มีวิธีการดำเนินการ
๔. มีการเก็บและบันทึกข้อมูล
๕. มีการวิเคราะห์และสรุปผลความรู้ที่ได้จากการดำเนินการ

ประเด็นการพิจารณา

๑. สถานศึกษาดำเนินการให้ครูแต่ละคนจัดการเรียนการสอน ตามแผนการจัดการเรียนรู้ ด้วยเทคนิควิธีการสอนที่หลากหลาย ที่มุ่งเน้นสมรรถนะอาชีพ และบูรณาการคุณธรรม จริยธรรม ค่านิยม และคุณลักษณะอันพึงประสงค์ และปรัชญาของเศรษฐกิจพอเพียง ไม่น้อยกว่าร้อยละ ๘๐ ของรายวิชาที่สอน
๒. สถานศึกษาดำเนินการให้ครูแต่ละคนใช้สื่อและเทคโนโลยีที่เหมาะสมในการจัดการเรียนการสอน ไม่น้อยกว่าร้อยละ ๘๐ ของรายวิชาที่สอน
๓. สถานศึกษาดำเนินการให้มีการนิเทศการจัดการเรียนการสอนและให้ครูแต่ละคนทำบันทึกหลังการสอน ไม่น้อยกว่าร้อยละ ๘๐ ของรายวิชาที่สอน
๔. สถานศึกษาดำเนินการให้ครูแต่ละคนนำผลจากการสอนด้วยเทคนิควิธีการสอนที่หลากหลายและผลการนิเทศการจัดการเรียนการสอนไปจัดทำวิจัยเพื่อแก้ไขปัญหาหรือพัฒนาการเรียนการสอน ไม่น้อยกว่าหนึ่งรายวิชาที่สอน
๕. สถานศึกษาดำเนินการให้ครูแต่ละคนนำผลการวิจัยไปแก้ไขปัญหาหรือพัฒนาการเรียนการสอน ไม่น้อยกว่าหนึ่งรายวิชาที่สอน

หลักฐานที่ใช้ในการพิจารณา

๑. ข้อมูลรายวิชาทั้งหมดที่สถานศึกษาจัดการเรียนการสอน
๒. หลักฐานหรือคำสั่งมอบหมายวิชาสอนหรือตารางสอน
๓. หลักฐานของรายวิชาที่ดำเนินการจัดการเรียนการสอนตามแผนการจัดการเรียนรู้ ด้วยเทคนิควิธีการสอนที่หลากหลาย ที่มุ่งเน้นสมรรถนะอาชีพ และบูรณาการคุณธรรม จริยธรรม ค่านิยม และคุณลักษณะอันพึงประสงค์ และปรัชญาของเศรษฐกิจพอเพียง
๔. หลักฐานของรายวิชาที่มีการใช้สื่อและเทคโนโลยีที่เหมาะสม ในการจัดการเรียนการสอน
๕. หลักฐานของรายวิชาที่มีการนิเทศการจัดการเรียนการสอน และให้ครูทำบันทึกหลังการสอน
๖. หลักฐานของรายวิชาที่ครูนำผลจากการสอนด้วยเทคนิควิธีการสอนที่หลากหลายและผลการนิเทศการจัดการเรียนการสอนไปจัดทำวิจัยเพื่อแก้ไขปัญหาหรือพัฒนาการเรียนการสอน
๗. หลักฐานของรายวิชาที่ครูนำผลการวิจัยไปแก้ไขปัญหาหรือพัฒนาการเรียนการสอน

เกณฑ์การตัดสิน

ระดับคุณภาพ	เกณฑ์การตัดสิน	ค่าคะแนน
ดีมาก	ปฏิบัติตามประเด็น (๕)	๕
ดี	ปฏิบัติตามประเด็น (๔)	๔
พอใช้	ปฏิบัติตามประเด็น (๓)	๓
ต้องปรับปรุง	ปฏิบัติตามประเด็น (๒)	๒
ต้องปรับปรุงเร่งด่วน	ปฏิบัติตามประเด็น (๑)	๑

ตัวบ่งชี้ที่ ๒.๔ ระดับคุณภาพในการวัดและประเมินผลการจัดการเรียนการสอนรายวิชา

คำอธิบาย

สถานศึกษาดำเนินการให้ครูทุกคน และแจ้งหลักเกณฑ์และวิธีการวัดและประเมินผลให้ผู้เรียนทราบก่อนการจัดการเรียนการสอน มีการวัดและประเมินผล ตามแผน การจัดการเรียนรู้ใช้วิธีการวัดและประเมินผลที่หลากหลาย และเหมาะสม ให้ผู้เรียนมีส่วนร่วมในการวัดและประเมินผล และนำผลจากการวัดและประเมินผลไปใช้ในการพัฒนาสมรรถนะผู้เรียน ที่มุ่งเน้นสมรรถนะอาชีพ และบูรณาการคุณธรรม จริยธรรม ค่านิยม และคุณลักษณะอันพึงประสงค์ และปรัชญาของเศรษฐกิจพอเพียงทุกรายวิชาที่สอน

ประเด็นการพิจารณา

๑. สถานศึกษาดำเนินการให้ครูทุกคนกำหนด และแจ้งหลักเกณฑ์และวิธีการวัดและประเมินผล ให้ผู้เรียนทราบก่อนการจัดการเรียนการสอนทุกรายวิชาที่สอน

๒. สถานศึกษาดำเนินการให้ครูทุกคน วัดและประเมินผลตามแผนการจัดการเรียนรู้ ทุกรายวิชาที่สอน

๓. สถานศึกษาดำเนินการให้ครูทุกคน ใช้วิธีการวัดและประเมินผลที่หลากหลายและเหมาะสม ทุกรายวิชาที่สอน

๔. สถานศึกษาดำเนินการให้ครูทุกคน ให้ผู้เรียนมีส่วนร่วมในการวัดและประเมินผล ทุกรายวิชาที่สอน

๕. สถานศึกษาดำเนินการให้ครูทุกคน นำผลจากการวัดและประเมินผลไปใช้ในการพัฒนาสมรรถนะผู้เรียน ที่มุ่งเน้นสมรรถนะอาชีพ และบูรณาการคุณธรรม จริยธรรม ค่านิยม และคุณลักษณะอันพึงประสงค์ และปรัชญาของเศรษฐกิจพอเพียงทุกรายวิชาที่สอน

หลักฐานที่ใช้ในการพิจารณา

๑. ข้อมูลครูผู้สอนทั้งหมดในสถานศึกษา

๒. หลักฐานหรือคำสั่งมอบหมายวิชาสอนหรือตารางสอน

๓. หลักฐานการกำหนด และแจ้งหลักเกณฑ์และวิธีการวัดและประเมินผลให้ผู้เรียนทราบก่อนการจัดการเรียนการสอนของครู ทุกคนในทุกรายวิชาที่สอน

๔. หลักฐานการวัดและประเมินผลตามแผนการจัดการเรียนรู้ของครูทุกคน ในทุกรายวิชาที่สอน

๕. หลักฐานการใช้วิธีการวัดและประเมินผลที่หลากหลายและเหมาะสมของครูทุกคนในทุกรายวิชาที่สอน

๖. หลักฐานการให้ผู้เรียนมีส่วนร่วมในการวัดและประเมินผลของครูทุกคน ในทุกรายวิชาที่สอน

๗. หลักฐานการนำผลจากการวัดและประเมินผลไปใช้ในการพัฒนาสมรรถนะผู้เรียน ที่มุ่งเน้นสมรรถนะอาชีพ และบูรณาการคุณธรรม จริยธรรม ค่านิยม และคุณลักษณะอันพึงประสงค์ และปรัชญาของเศรษฐกิจพอเพียงของครูทุกคนในทุกรายวิชาที่สอน

เกณฑ์การตัดสิน

ระดับคุณภาพ	เกณฑ์การตัดสิน	ค่าคะแนน
ดีมาก	ปฏิบัติตามประเด็น (๕)	๕
ดี	ปฏิบัติตามประเด็น (๔)	๔
พอใช้	ปฏิบัติตามประเด็น (๓)	๓
ต้องปรับปรุง	ปฏิบัติตามประเด็น (๒)	๒
ต้องปรับปรุงเร่งด่วน	ปฏิบัติตามประเด็น (๑)	๑

ตัวบ่งชี้ที่ ๒.๕ ระดับคุณภาพในการฝึกงาน

คำอธิบาย

สถานศึกษามีการคัดเลือก สถานประกอบการ หน่วยงาน และทำความร่วมมือในการส่งผู้เรียนเข้าฝึกงาน ตามหลักสูตร มีการปฐมนิเทศผู้เรียนก่อนการฝึกงานพร้อมมีคู่มือการฝึกงาน มีการนิเทศการฝึกงานของผู้เรียนใน สถานประกอบการ หน่วยงาน มีการวัดผลการฝึกงานของผู้เรียนร่วมกับสถานประกอบการ หน่วยงาน มีการสัมมนา การฝึกงานของผู้เรียนร่วมกับสถานประกอบการ หน่วยงาน เพื่อนำผลไปปรับปรุง

ประเด็นการพิจารณา

๑. สถานศึกษามีการคัดเลือกสถานประกอบการ หน่วยงาน และทำความร่วมมือในการส่งผู้เรียนเข้าฝึกงาน ตรงหรือสัมพันธ์กับสาขาวิชา
๒. สถานศึกษามีการปฐมนิเทศผู้เรียนก่อนการฝึกงานพร้อมมีคู่มือการฝึกงาน
๓. สถานศึกษามีการนิเทศการฝึกงานของผู้เรียนในสถานประกอบการ หน่วยงาน
๔. สถานศึกษามีการวัดผลการฝึกงานของผู้เรียนร่วมกับสถานประกอบการ หน่วยงาน
๕. สถานศึกษามีการสัมมนาการฝึกงานของผู้เรียน เพื่อนำผลไปปรับปรุงโดยเชิญสถานประกอบการ หน่วยงานที่เกี่ยวข้องเข้าร่วมการสัมมนา

หลักฐานที่ใช้ในการพิจารณา

๑. ข้อมูลสถานประกอบการ หน่วยงานที่ผ่านการคัดเลือกและทำความร่วมมือ ในการส่งผู้เรียนเข้าฝึกงาน ตามหลักสูตร
๒. หลักฐานการปฐมนิเทศผู้เรียนก่อนการฝึกงานพร้อมมีคู่มือการฝึกงาน
๓. หลักฐานการนิเทศการฝึกงานของผู้เรียนในสถานประกอบการ หน่วยงาน
๔. หลักฐานการวัดผลการฝึกงานของผู้เรียนร่วมกับสถานประกอบการ หน่วยงาน
๕. หลักฐานการเชิญสถานประกอบการ หน่วยงานที่เกี่ยวข้องเข้าร่วมการสัมมนา
๖. หลักฐานการสัมมนาการฝึกงานของผู้เรียนร่วมกับสถานประกอบการ หน่วยงาน เพื่อนำผลไปปรับปรุง

เกณฑ์การตัดสิน

ระดับคุณภาพ	เกณฑ์การตัดสิน	ค่าคะแนน
ดีมาก	ปฏิบัติตามประเด็น (๕)	๕
ดี	ปฏิบัติตามประเด็น (๔)	๔
พอใช้	ปฏิบัติตามประเด็น (๓)	๓
ต้องปรับปรุง	ปฏิบัติตามประเด็น (๒)	๒
ต้องปรับปรุงเร่งด่วน	ปฏิบัติตามประเด็น (๑)	๑

มาตรฐานที่ ๓ ด้านการบริหารจัดการอาชีวศึกษา จำนวน ๑๒ บ่งชี้

บริหารจัดการอาชีวศึกษาโดยใช้สถานศึกษาเป็นฐาน มีคณะกรรมการสถานศึกษาหรือวิทยาลัย มีการจัดทำแผนบริหารจัดการสถานศึกษา มีการพัฒนาสถานศึกษาตามอัตลักษณ์ ผู้บริหารมีภาวะผู้นำ มีระบบฐานข้อมูลสารสนเทศในการบริหารจัดการ มีการบริหารความเสี่ยงมีระบบดูแลผู้เรียน มีการพัฒนาและดูแลสภาพแวดล้อมภูมิทัศน์อาคารสถานที่ มีการบริหารจัดการวัสดุครุภัณฑ์ มีการพัฒนาครูและบุคลากรทางการศึกษา มีการบริหารการเงินและงบประมาณมีการระดมทรัพยากรในการจัดการอาชีวศึกษากับเครือข่าย

ตัวบ่งชี้ที่ ๓.๑ ระดับคุณภาพในการปฏิบัติงานของคณะกรรมการสถานศึกษาหรือวิทยาลัย

คำอธิบาย

คณะกรรมการสถานศึกษาหรือวิทยาลัยของสถานศึกษา แต่ละสังกัดและอำนาจหน้าที่ให้ถือปฏิบัติดังนี้

สถานศึกษาอาชีวศึกษาสังกัดสำนักงานคณะกรรมการการอาชีวศึกษา ให้เป็นไปตาม พ.ร.บ. การอาชีวศึกษา พ.ศ. ๒๕๕๑ และกฎกระทรวงกำหนดจำนวนกรรมการ คุณสมบัติ หลักเกณฑ์การสรรหา การเลือกประธานกรรมการ และกรรมการ การประชุม วาระการดำรงตำแหน่ง และการพ้นจากตำแหน่งของคณะกรรมการวิทยาลัย พ.ศ. ๒๕๕๓

สถานศึกษาอาชีวศึกษาเอกชนให้เป็นไปตาม พ.ร.บ. โรงเรียนเอกชน พ.ศ. ๒๕๕๐ แก้ไขเพิ่มเติม (ฉบับที่ ๒) พ.ศ. ๒๕๕๔

สถานศึกษาอาชีวศึกษาสังกัดอื่น ให้เป็นไปตามกฎหมายที่เกี่ยวข้อง

การประเมินความพึงพอใจของคณะกรรมการสถานศึกษาหรือวิทยาลัยในการปฏิบัติงานร่วมกับสถานศึกษา โดยผู้ทรงคุณวุฒิภายนอกให้ใช้แบบประเมิน มาตราส่วนประมาณค่า (Rating scale) ๑-๕

ผู้ทรงคุณวุฒิภายนอก หมายถึง บุคคลหรือกลุ่มบุคคลที่มีได้ปฏิบัติงานในสถานศึกษาและไม่ได้เป็นคณะกรรมการสถานศึกษาหรือวิทยาลัย ซึ่งสถานศึกษาเป็นผู้เสนอและคณะกรรมการสถานศึกษาหรือวิทยาลัยให้ความเห็นชอบ ให้ทำหน้าที่ประเมินความพึงพอใจของคณะกรรมการสถานศึกษาหรือวิทยาลัย ในการปฏิบัติงานร่วมกับสถานศึกษา และประเมินคุณภาพการปฏิบัติงานของคณะกรรมการสถานศึกษาหรือวิทยาลัย ซึ่งบุคคลหรือกลุ่มบุคคลที่ทำหน้าที่ประเมิน ๒ ด้านดังกล่าว อาจเป็นบุคคลหรือกลุ่มบุคคลเดียวกันก็ได้

การประเมินความพึงพอใจของคณะกรรมการสถานศึกษาหรือวิทยาลัย ในการปฏิบัติงานร่วมกับสถานศึกษา มีวัตถุประสงค์เพื่อให้สถานศึกษารับทราบข้อมูลและนำผลไปปรับปรุงการดำเนินงานต่อไป ให้ใช้แบบประเมินมาตราส่วนประมาณค่า (Rating scale) ๑-๕

การประเมินคุณภาพการปฏิบัติงานของคณะกรรมการสถานศึกษาหรือวิทยาลัย มีวัตถุประสงค์เพื่อให้คณะกรรมการสถานศึกษาหรือวิทยาลัย รับทราบข้อมูลและนำผลไปพัฒนาคุณภาพการปฏิบัติงาน ตามอำนาจหน้าที่ที่กำหนดไว้ในกฎหมายที่เกี่ยวข้อง

ประเด็นการพิจารณา

๑. สถานศึกษามีคณะกรรมการสถานศึกษาหรือวิทยาลัย ตามที่กำหนดในกฎหมายที่เกี่ยวข้อง
๒. สถานศึกษาดำเนินการให้มี การประชุมคณะกรรมการสถานศึกษาหรือวิทยาลัย อย่างน้อยภาคเรียนละ ๑ ครั้ง
๓. สถานศึกษาดำเนินการให้คณะกรรมการสถานศึกษาหรือวิทยาลัย ปฏิบัติงานตามอำนาจหน้าที่ที่กำหนดไว้ในกฎหมายที่เกี่ยวข้อง
๔. สถานศึกษาดำเนินการให้ผู้ทรงคุณวุฒิภายนอกสถานศึกษาประเมินความพึงพอใจของคณะกรรมการสถานศึกษาหรือวิทยาลัย ในการปฏิบัติงานร่วมกับ สถานศึกษาและมีผลการประเมินโดยเฉลี่ย ๓.๕๑ – ๕.๐๐
๕. สถานศึกษาดำเนินการให้ผู้ทรงคุณวุฒิภายนอกสถานศึกษาประเมินคุณภาพการปฏิบัติงานของคณะกรรมการสถานศึกษาหรือวิทยาลัย เพื่อพัฒนาคุณภาพการปฏิบัติงาน

หลักฐานที่ใช้ในการพิจารณา

๑. หลักฐานการแต่งตั้งคณะกรรมการสถานศึกษาหรือวิทยาลัย
๒. รายงานการประชุมคณะกรรมการสถานศึกษาหรือวิทยาลัย
๓. หลักฐานการปฏิบัติงานตามอำนาจหน้าที่ที่กำหนดไว้ในกฎหมายที่เกี่ยวข้อง
๔. หลักฐานการประเมินความพึงพอใจของคณะกรรมการสถานศึกษาหรือวิทยาลัย ในการปฏิบัติงานร่วมกับสถานศึกษา โดยผู้ทรงคุณวุฒิภายนอก
๕. หลักฐานการประเมินคุณภาพการปฏิบัติงานของคณะกรรมการสถานศึกษาหรือวิทยาลัย เพื่อพัฒนาคุณภาพการปฏิบัติงาน โดยผู้ทรงคุณวุฒิภายนอก

เกณฑ์การตัดสิน

ระดับคุณภาพ	เกณฑ์การตัดสิน	ค่าคะแนน
ดีมาก	ปฏิบัติตามประเด็น (๕)	๕
ดี	ปฏิบัติตามประเด็น (๔)	๔
พอใช้	ปฏิบัติตามประเด็น (๓)	๓
ต้องปรับปรุง	ปฏิบัติตามประเด็น (๒)	๒
ต้องปรับปรุงเร่งด่วน	ปฏิบัติตามประเด็น (๑)	๑

ตัวบ่งชี้ที่ ๓.๒ ระดับคุณภาพในการจัดทำแผนการบริหารจัดการสถานศึกษา

คำอธิบาย

สถานศึกษาจัดทำแผนพัฒนาการจัดการศึกษาของสถานศึกษา โดยการมีส่วนร่วมของครูและบุคลากรทุกฝ่ายในสถานศึกษา ผู้เรียน ชุมชน สถานประกอบการ และหน่วยงานที่เกี่ยวข้องทั้งภาครัฐและเอกชนและมีการจัดทำแผนปฏิบัติการประจำปีที่สอดคล้องกับแผนพัฒนาการจัดการศึกษาของสถานศึกษาโดยการมีส่วนร่วมของครูและบุคลากรทุกฝ่ายในสถานศึกษา มีการดำเนินงานตามแผน มีการติดตาม ตรวจสอบ ประเมินผล และเสนอข้อเสนอแนะเพื่อการปรับปรุง พร้อมทั้งจัดทำรายงานตามแผนปฏิบัติการประจำปี

ประเด็นการพิจารณา

๑. สถานศึกษามีการจัดทำแผนพัฒนาการจัดการศึกษาของสถานศึกษา โดยการมีส่วนร่วมของครูและบุคลากรทุกฝ่ายในสถานศึกษา ผู้เรียน ชุมชน สถานประกอบการ และหน่วยงานที่เกี่ยวข้องทั้งภาครัฐและเอกชน
๒. สถานศึกษามีการจัดทำแผนปฏิบัติการประจำปี ที่สอดคล้องกับแผนพัฒนาการจัดการศึกษาของสถานศึกษา โดยการมีส่วนร่วมของครูและบุคลากรทุกฝ่ายในสถานศึกษา
๓. สถานศึกษามีการดำเนินงาน ตามแผนปฏิบัติการประจำปี
๔. สถานศึกษามีการติดตาม ตรวจสอบ ประเมินผล และเสนอข้อเสนอแนะเพื่อการปรับปรุง
๕. สถานศึกษามีจัดทำรายงานตามแผนปฏิบัติการประจำปี

หลักฐานที่ใช้ในการพิจารณา

๑. หลักฐานการจัดทำแผนพัฒนาการจัดการศึกษาของสถานศึกษา โดยการมีส่วนร่วมของครูและบุคลากรทุกฝ่ายในสถานศึกษา ผู้เรียน ชุมชน สถานประกอบการ และหน่วยงานที่เกี่ยวข้องทั้งภาครัฐและเอกชน
๒. หลักฐานการจัดทำแผนปฏิบัติการประจำปี โดยการมีส่วนร่วมของครูและบุคลากรทุกฝ่ายในสถานศึกษา
๓. หลักฐานการดำเนินงานตามแผนปฏิบัติการประจำปี
๔. หลักฐานการติดตาม ตรวจสอบ ประเมินผล และเสนอข้อเสนอแนะเพื่อการปรับปรุง
๕. รายงานตามแผนปฏิบัติการประจำปี

เกณฑ์การตัดสิน

ระดับคุณภาพ	เกณฑ์การตัดสิน	ค่าคะแนน
ดีมาก	ปฏิบัติตามประเด็น (๑) (๒) (๓) (๔) และ (๕)	๕
ดี	ปฏิบัติตามประเด็น (๑) (๒) (๓) และ (๔)	๔
พอใช้	ปฏิบัติตามประเด็น (๑) (๒) และ (๓)	๓
ต้องปรับปรุง	ปฏิบัติตามประเด็น (๑) และ (๒)	๒
ต้องปรับปรุงเร่งด่วน	ปฏิบัติตามประเด็น (๑)	๑

ตัวบ่งชี้ที่ ๓.๓ ระดับคุณภาพในการพัฒนาสถานศึกษาตามอัตลักษณ์

คำอธิบาย

สถานศึกษามีการพัฒนาสถานศึกษาตามวัตถุประสงค์ของการจัดตั้งสถานศึกษา ตามอัตลักษณ์ ปรัชญา วิสัยทัศน์ พันธกิจ ที่ได้รับความเห็นชอบจากคณะกรรมการสถานศึกษาหรือวิทยาลัยโดยการมีส่วนร่วมของครูและบุคลากรทุกฝ่ายในสถานศึกษา ชุมชน และหน่วยงานที่เกี่ยวข้อง

อัตลักษณ์ หมายถึง คุณลักษณะของผู้เรียนตามปรัชญา วิสัยทัศน์ พันธกิจ และวัตถุประสงค์ของการจัดตั้งสถานศึกษา

ประเด็นการพิจารณา

๑. สถานศึกษามีการกำหนดอัตลักษณ์โดยความเห็นชอบของคณะกรรมการสถานศึกษาหรือวิทยาลัย
๒. สถานศึกษามีแผนงาน โครงการพัฒนาสถานศึกษาที่สอดคล้องกับอัตลักษณ์ของสถานศึกษา โดยการมีส่วนร่วมของครูและบุคลากรทุกฝ่ายในสถานศึกษา ชุมชน และหน่วยงานที่เกี่ยวข้อง
๓. สถานศึกษามีการดำเนินงานตามแผน โครงการ
๔. สถานศึกษามีการประเมินผลการดำเนินงานตามแผนงาน โครงการ
๕. สถานศึกษามีการนำผลการประเมินไปปรับปรุงการบริหารจัดการ

หลักฐานที่ใช้ในการพิจารณา

๑. วัตถุประสงค์ของการจัดตั้งสถานศึกษา อัตลักษณ์ ปรัชญา วิสัยทัศน์ พันธกิจ ของสถานศึกษาโดยความเห็นชอบของคณะกรรมการสถานศึกษาหรือวิทยาลัย
๒. หลักฐานการจัดทำแผนงาน โครงการพัฒนาสถานศึกษาที่สอดคล้องกับอัตลักษณ์ของสถานศึกษา โดยการมีส่วนร่วมของครูและบุคลากรทุกฝ่ายในสถานศึกษา ชุมชน และหน่วยงานที่เกี่ยวข้อง
๓. รายงานผลการดำเนินงานตามแผน โครงการ
๔. หลักฐานการประเมินผลการดำเนินงานตามแผนงาน โครงการ
๕. หลักฐานการนำผลการประเมินไปปรับปรุงการบริหารจัดการ

เกณฑ์การตัดสิน

ระดับคุณภาพ	เกณฑ์การตัดสิน	ค่าคะแนน
ดีมาก	ปฏิบัติตามประเด็น (๑) (๒) (๓) (๔) และ (๕)	๕
ดี	ปฏิบัติตามประเด็น (๑) (๒) (๓) และ (๔)	๔
พอใช้	ปฏิบัติตามประเด็น (๑) (๒) และ (๓)	๓
ต้องปรับปรุง	ปฏิบัติตามประเด็น (๑) และ (๒)	๒
ต้องปรับปรุงเร่งด่วน	ปฏิบัติตามประเด็น (๑)	๑

ตัวบ่งชี้ที่ ๓.๔ ระดับคุณภาพในการบริหารงานและภาวะผู้นำของผู้บริหารสถานศึกษา

คำอธิบาย

ผู้บริหารสถานศึกษามีการบริหารงานตามนโยบายของหน่วยงานต้นสังกัดโดยใช้ภาวะผู้นำและการมีส่วนร่วมของผู้ที่เกี่ยวข้องและมีการประเมินผลการบริหารงานและภาวะผู้นำของผู้บริหารสถานศึกษาโดยคณะกรรมการสถานศึกษาหรือวิทยาลัย โดยใช้แบบประเมินมาตราส่วนประมาณค่า (Rating scale) ๑-๕

ผู้บริหารสถานศึกษา หมายถึง ผู้อำนวยการสถานศึกษา

ประเด็นการพิจารณา

๑. สถานศึกษามีการบริหารจัดการสถานศึกษาตามนโยบายของหน่วยงานต้นสังกัด
๒. สถานศึกษามีการประชุมครู และบุคลากรทุกฝ่ายในสถานศึกษาอย่างน้อยภาคเรียนละ ๒ ครั้ง
๓. สถานศึกษามีการจัดประชุมผู้ปกครอง ผู้ที่มีส่วนเกี่ยวข้องกับการจัดการอาชีวศึกษาอย่างน้อยภาคเรียนละ ๑ ครั้ง
๔. สถานศึกษามีการนำความคิดเห็นของคณะกรรมการสถานศึกษาหรือวิทยาลัย ครูและบุคลากรทุกฝ่ายในสถานศึกษา ผู้ปกครอง รวมทั้งผู้ที่มีส่วนเกี่ยวข้องไปใช้ในการพัฒนาสถานศึกษา
๕. สถานศึกษามีการประเมินผลการบริหารงาน และภาวะผู้นำของผู้บริหารสถานศึกษา โดยคณะกรรมการสถานศึกษาหรือวิทยาลัย และมีผลการประเมินโดยเฉลี่ย ๓.๕๑ - ๕.๐๐

หลักฐานที่ใช้ในการพิจารณา

๑. หลักฐานการบริหารจัดการสถานศึกษาตามนโยบายของหน่วยงานต้นสังกัด
๒. รายงานการประชุมครู และบุคลากรทุกฝ่ายในสถานศึกษา
๓. รายงานการประชุมผู้ปกครอง ผู้ที่มีส่วนเกี่ยวข้องกับการจัดการอาชีวศึกษา
๔. หลักฐานการนำความคิดเห็นของคณะกรรมการสถานศึกษาหรือวิทยาลัย ครูและบุคลากรทุกฝ่ายในสถานศึกษา ผู้ปกครอง รวมทั้งผู้ที่มีส่วนเกี่ยวข้องไปใช้ในการพัฒนาสถานศึกษา
๕. หลักฐานการประเมินผลการบริหารงาน และภาวะผู้นำของผู้บริหารสถานศึกษา โดยคณะกรรมการสถานศึกษาหรือวิทยาลัย

เกณฑ์การตัดสิน

ระดับคุณภาพ	เกณฑ์การตัดสิน	ค่าคะแนน
ดีมาก	ปฏิบัติตามประเด็น (๕)	๕
ดี	ปฏิบัติตามประเด็น (๔)	๔
พอใช้	ปฏิบัติตามประเด็น (๓)	๓
ต้องปรับปรุง	ปฏิบัติตามประเด็น (๒)	๒
ต้องปรับปรุงเร่งด่วน	ปฏิบัติตามประเด็น (๑)	๑

ตัวบ่งชี้ที่ ๓.๕ ระดับคุณภาพในการบริหารจัดการระบบฐานข้อมูลสารสนเทศของสถานศึกษา

คำอธิบาย

สถานศึกษามีระบบข้อมูลสารสนเทศและมีระบบสำรองข้อมูลสารสนเทศเพื่อป้องกันการสูญหายของข้อมูล โดยมีข้อมูลพื้นฐานอย่างน้อย ๙ ประเภท ได้แก่ ข้อมูลทั่วไปของสถานศึกษา ข้อมูลนักเรียน นักศึกษา ข้อมูลตลาดแรงงาน ข้อมูลบุคลากร ข้อมูลงบประมาณและการเงิน ข้อมูลหลักสูตรการจัดการเรียนการสอน ข้อมูลครุภัณฑ์ ข้อมูลอาคารสถานที่ และข้อมูลพื้นฐานของจังหวัด โดยข้อมูลจะต้องครบถ้วน เชื่อมโยงอย่างเป็นระบบ และเป็นปัจจุบัน มีการดำเนินการให้ครูและบุคลากรทุกฝ่ายในสถานศึกษา และผู้เรียนสามารถเข้าถึงและใช้ประโยชน์ จาก

ฐานข้อมูลสารสนเทศของสถานศึกษาและมีการประเมินความพึงพอใจ ในการบริหารจัดการระบบฐานข้อมูลสารสนเทศของสถานศึกษา โดยครูและบุคลากรทุกฝ่ายในสถานศึกษาและผู้เรียน โดยใช้แบบประเมินมาตราส่วนประมาณค่า (Rating scale) ๑-๕

ประเด็นการพิจารณา

๑. สถานศึกษามีข้อมูลพื้นฐาน ๙ ประเภทและอาจมีข้อมูลอื่น ที่จำเป็นสำหรับสถานศึกษาที่ครบถ้วนและเชื่อมโยงอย่างเป็นระบบ และมีระบบสำรองข้อมูลสารสนเทศเพื่อป้องกันการสูญหายของข้อมูล
๒. สถานศึกษามีการพัฒนาฐานข้อมูลสารสนเทศอย่างต่อเนื่องและเป็นปัจจุบัน
๓. สถานศึกษามีดำเนินการให้ครูและบุคลากรทุกฝ่ายในสถานศึกษา และผู้เรียนสามารถเข้าถึงและใช้ประโยชน์จากฐานข้อมูลสารสนเทศ
๔. สถานศึกษามีการประเมินความพึงพอใจ ในการบริหารจัดการระบบฐานข้อมูลสารสนเทศของสถานศึกษา โดยครูและบุคลากรทุกฝ่ายในสถานศึกษา และผู้เรียน
๕. สถานศึกษามีผลการประเมินความพึงพอใจ ในการบริหารจัดการระบบฐานข้อมูลสารสนเทศของสถานศึกษาโดยเฉลี่ย ๓.๕๑ – ๕.๐๐

หลักฐานที่ใช้ในการพิจารณา

๑. ระบบฐานข้อมูลสารสนเทศอย่างน้อย ๙ ประเภท และมีระบบสำรองข้อมูลสารสนเทศเพื่อป้องกันการสูญหายของข้อมูล
๒. หลักฐานการพัฒนาฐานข้อมูลสารสนเทศของสถานศึกษาอย่างต่อเนื่องและเป็นปัจจุบัน
๓. หลักฐานที่ครูและบุคลากรทุกฝ่ายในสถานศึกษาและผู้เรียนใช้ประโยชน์จากฐานข้อมูลสารสนเทศของสถานศึกษา
๔. หลักฐานการประเมินความพึงพอใจในการบริหารจัดการระบบฐานข้อมูล สารสนเทศของสถานศึกษา โดยครูและบุคลากรทุกฝ่ายในสถานศึกษา และผู้เรียน

เกณฑ์การตัดสิน

ระดับคุณภาพ	เกณฑ์การตัดสิน	ค่าคะแนน
ดีมาก	ปฏิบัติตามประเด็น (๕)	๕
ดี	ปฏิบัติตามประเด็น (๔)	๔
พอใช้	ปฏิบัติตามประเด็น (๓)	๓
ต้องปรับปรุง	ปฏิบัติตามประเด็น (๒)	๒
ต้องปรับปรุงเร่งด่วน	ปฏิบัติตามประเด็น (๑)	๑

ตัวบ่งชี้ที่ ๓.๖ ระดับคุณภาพในการบริหารความเสี่ยง

คำอธิบาย

สถานศึกษามีการวิเคราะห์และจัดทำแผนงาน โครงการบริหารความเสี่ยงที่สำคัญอย่างน้อย ๕ ด้าน ได้แก่ ด้านความปลอดภัย ด้านการทะเลาะวิวาท ด้านสิ่งเสพติด ด้านสังคม ด้านการพนันและการมั่วสุม โดยการมีส่วนร่วมของครูและบุคลากรทุกฝ่ายในสถานศึกษา ผู้เรียนและผู้ปกครอง มีการดำเนินงาน ตามแผนงาน โครงการ มีการประเมินผลและปรับปรุงอย่างต่อเนื่อง และมีผลทำให้ความเสี่ยงในด้านต่างๆ ลดลง

ประเด็นการพิจารณา

๑. สถานศึกษามีการวิเคราะห์และจัดทำแผนงาน โครงการบริหารความเสี่ยงที่สำคัญอย่างน้อย ๕ ด้าน ได้แก่ ด้านความปลอดภัย ด้านการทะเลาะวิวาท ด้านสิ่งเสพติด ด้านสังคม ด้านการพนันและการมั่วสุม โดยการมีส่วนร่วมของครูและบุคลากรทุกฝ่ายในสถานศึกษา ผู้เรียนและผู้ปกครอง
๒. สถานศึกษามีการดำเนินงานตามแผนงาน โครงการ
๓. สถานศึกษามีการประเมินผลการดำเนินงานตามแผนงาน โครงการ
๔. สถานศึกษามีการนำผลการประเมินไปใช้ในการปรับปรุงการบริหารความเสี่ยง
๕. สถานศึกษามีความเสี่ยงลดลงอย่างน้อย ๓ ด้าน

หลักฐานที่ใช้ในการพิจารณา

๑. หลักฐานการวิเคราะห์และจัดทำแผนงาน โครงการบริหารความเสี่ยงที่สำคัญอย่างน้อย ๕ ด้าน โดยการมีส่วนร่วมของครูและบุคลากรทุกฝ่ายในสถานศึกษา ผู้เรียน และผู้ปกครอง
๒. หลักฐานการดำเนินงานตามแผนงาน โครงการบริหารความเสี่ยง
๓. หลักฐานการประเมินผลการดำเนินงานตามแผนงาน โครงการ
๔. หลักฐานการนำผลการประเมินไปใช้ในการปรับปรุงการบริหารความเสี่ยง
๕. หลักฐานแสดงผลการเปลี่ยนแปลงของความเสี่ยง (เพิ่มหรือลด) ในแต่ละด้าน

เกณฑ์การตัดสิน

ระดับคุณภาพ	เกณฑ์การตัดสิน	ค่าคะแนน
ดีมาก	ปฏิบัติตามประเด็น (๑) (๒) (๓) (๔) และ (๕)	๕
ดี	ปฏิบัติตามประเด็น (๑) (๒) (๓) และ (๔)	๔
พอใช้	ปฏิบัติตามประเด็น (๑) (๒) และ (๓)	๓
ต้องปรับปรุง	ปฏิบัติตามประเด็น (๑) และ (๒)	๒
ต้องปรับปรุงเร่งด่วน	ปฏิบัติตามประเด็น (๑)	๑

ตัวบ่งชี้ที่ ๓.๗ ระดับคุณภาพในการจัดระบบดูแลผู้เรียน

คำอธิบาย

สถานศึกษาจัดระบบดูแลผู้เรียนโดยมีการปฐมนิเทศผู้เรียน มีการแต่งตั้งครูที่ปรึกษา มีระบบเครือข่ายผู้ปกครองเพื่อร่วมกันดูแลผู้เรียน ส่งเสริมสนับสนุนทุนการศึกษาแก่ผู้เรียน มีระบบดูแลผู้เรียนกลุ่มเสี่ยงและส่งเสริมผู้เรียนปัญญาเลิศ

ประเด็นการพิจารณา

๑. สถานศึกษามีการปฐมนิเทศผู้เรียน
๒. สถานศึกษามีการแต่งตั้งครูที่ปรึกษาและจัดให้ผู้เรียนพบครูที่ปรึกษาอย่างน้อยสัปดาห์ละ ๑ ครั้ง
๓. สถานศึกษามีระบบเครือข่ายผู้ปกครองเพื่อร่วมกันดูแลผู้เรียน
๔. สถานศึกษามีแผนงาน โครงการส่งเสริมสนับสนุนทุนการศึกษาแก่ผู้เรียนอย่างน้อยร้อยละ ๑๐ ของจำนวนผู้เรียนที่ร้องขอ
๕. สถานศึกษามีระบบดูแลผู้เรียนกลุ่มเสี่ยงและส่งเสริมผู้เรียนปัญญาเลิศ

หลักฐานที่ใช้ในการพิจารณา

๑. หลักฐานการจัดปฐมนิเทศผู้เรียน
๒. คำสั่งแต่งตั้งครูที่ปรึกษาและหลักฐานการพบ การให้คำปรึกษาแก่ผู้เรียน
๓. หลักฐานการดำเนินงานของระบบเครือข่ายผู้ปกครอง เพื่อร่วมกันดูแลผู้เรียน

๔. แผนงาน โครงการและผลการส่งเสริมสนับสนุนทุนการศึกษาแก่ผู้เรียน

๕. หลักฐานการดำเนินงานของระบบดูแลผู้เรียนกลุ่มเสี่ยง และส่งเสริมผู้เรียนปัญญาเลิศ

เกณฑ์การตัดสิน

ระดับคุณภาพ	เกณฑ์การตัดสิน	ค่าคะแนน
ดีมาก	ปฏิบัติตามประเด็น (๕)	๕
ดี	ปฏิบัติตามประเด็น (๔)	๔
พอใช้	ปฏิบัติตามประเด็น (๓)	๓
ต้องปรับปรุง	ปฏิบัติตามประเด็น (๒)	๒
ต้องปรับปรุงเร่งด่วน	ปฏิบัติตามประเด็น (๑)	๑

ตัวบ่งชี้ที่ ๓.๘ ระดับคุณภาพในการพัฒนาและดูแลสภาพแวดล้อม และภูมิทัศน์ของสถานศึกษาและการใช้อาคารสถานที่ ห้องเรียน ห้องปฏิบัติการ โรงงานฝึก ศูนย์วิทยบริการ

คำอธิบาย

สถานศึกษาดำเนินการพัฒนาและดูแลสภาพแวดล้อม และภูมิทัศน์ของสถานศึกษาและการใช้อาคารสถานที่ ห้องเรียน ห้องปฏิบัติการ โรงงานฝึก ศูนย์วิทยบริการ มีการประเมินความพึงพอใจโดยใช้แบบประเมินมาตราส่วนประมาณค่า (Rating scale) ๑-๕ และมีการนำผลการประเมินไปปรับปรุงการบริหารจัดการ โดยการมีส่วนร่วมของครู และบุคลากรทุกฝ่ายในสถานศึกษาและผู้เรียน

ประเด็นการพิจารณา

๑. สถานศึกษามีแผนงาน โครงการ ในการพัฒนาและดูแลสภาพแวดล้อม และภูมิทัศน์ของสถานศึกษาและการใช้อาคารสถานที่ ห้องเรียน ห้องปฏิบัติการ โรงงานฝึก ศูนย์วิทยบริการ โดยการมีส่วนร่วมของครู และบุคลากรทุกฝ่ายในสถานศึกษา และผู้เรียน

๒. สถานศึกษามีการดำเนินงานตามแผนงาน โครงการ

๓. สถานศึกษามีการประเมินความพึงพอใจต่อสภาพแวดล้อม และภูมิทัศน์ของสถานศึกษาและการใช้อาคารสถานที่ ห้องเรียน ห้องปฏิบัติการ โรงงานฝึก ศูนย์วิทยบริการ โดยครูและบุคลากรทุกฝ่ายในสถานศึกษาและผู้เรียน

๔. สถานศึกษามีผลการประเมินความพึงพอใจ โดยเฉลี่ย ๓.๕๑ - ๕.๐๐

๕. สถานศึกษามีการนำผลการประเมินไปปรับปรุงการบริหารจัดการ

หลักฐานที่ใช้ในการพิจารณา

๑. หลักฐานการจัดทำแผนงาน โครงการ ในการพัฒนาและดูแลสภาพแวดล้อม และภูมิทัศน์ของสถานศึกษาและการใช้อาคารสถานที่ ห้องเรียน ห้องปฏิบัติการ โรงงานฝึก ศูนย์วิทยบริการ โดยการมีส่วนร่วมของครู และบุคลากรทุกฝ่ายในสถานศึกษา และผู้เรียน

๒. รายงานผลการดำเนินงานตามแผนงาน โครงการ

๓. หลักฐานการประเมินความพึงพอใจต่อสภาพแวดล้อม และภูมิทัศน์ของสถานศึกษาและการใช้อาคารสถานที่ ห้องเรียน ห้องปฏิบัติการ โรงงานฝึก ศูนย์วิทยบริการ โดยครูและบุคลากรทุกฝ่ายในสถานศึกษาและผู้เรียน

๔. หลักฐานผลการประเมินความพึงพอใจ โดยเฉลี่ย ๓.๕๑ - ๕.๐๐

๕. หลักฐานการนำผลการประเมินไปปรับปรุงการบริหารจัดการ

เกณฑ์การตัดสิน

ระดับคุณภาพ	เกณฑ์การตัดสิน	ค่าคะแนน
ดีมาก	ปฏิบัติตามประเด็น (๕)	๕
ดี	ปฏิบัติตามประเด็น (๔)	๔
พอใช้	ปฏิบัติตามประเด็น (๓)	๓
ต้องปรับปรุง	ปฏิบัติตามประเด็น (๒)	๒
ต้องปรับปรุงเร่งด่วน	ปฏิบัติตามประเด็น (๑)	๑

ตัวบ่งชี้ที่ ๓.๙ ระดับคุณภาพในการบริหารจัดการวัสดุ อุปกรณ์ ครุภัณฑ์ และคอมพิวเตอร์

คำอธิบาย

สถานศึกษามีการจัดหา การใช้วัสดุ อุปกรณ์ ครุภัณฑ์ และคอมพิวเตอร์ สอดคล้องกับแผนพัฒนาการจัดการศึกษาของสถานศึกษา มีการประเมินความพึงพอใจของครู และบุคลากรทุกฝ่ายในสถานศึกษาและนักเรียน โดยใช้แบบประเมินมาตราส่วนประมาณค่า (Rating scale) ๑-๕ และมีการนำผลการประเมินไปปรับปรุงการบริหารจัดการ

ประเด็นการพิจารณา

๑. สถานศึกษามีแผนงาน โครงการ การจัดหา การใช้วัสดุ อุปกรณ์ ครุภัณฑ์ และคอมพิวเตอร์
๒. สถานศึกษามีการดำเนินงานตามแผนงาน โครงการ
๓. สถานศึกษามีการประเมินความพึงพอใจต่อการจัดหา การใช้วัสดุ อุปกรณ์ ครุภัณฑ์ และคอมพิวเตอร์ โดยครูและบุคลากรทุกฝ่ายในสถานศึกษาและนักเรียน
๔. สถานศึกษามีผลการประเมินความพึงพอใจ โดยเฉลี่ย ๓.๕๑ - ๕.๐๐
๕. สถานศึกษามีการนำผลการประเมินไปปรับปรุงการบริหารจัดการ

หลักฐานที่ใช้ในการพิจารณา

๑. แผนงาน โครงการ การจัดหา การใช้วัสดุ อุปกรณ์ ครุภัณฑ์ และคอมพิวเตอร์
๒. รายงานผลการดำเนินงานตามแผนงาน โครงการ การจัดหา การใช้วัสดุ อุปกรณ์ ครุภัณฑ์ และคอมพิวเตอร์
๓. หลักฐานการประเมินความพึงพอใจต่อการจัดหา การใช้วัสดุ อุปกรณ์ ครุภัณฑ์ และคอมพิวเตอร์ โดยครูและบุคลากรทุกฝ่ายในสถานศึกษาและนักเรียน
๔. หลักฐานผลการประเมินความพึงพอใจ โดยเฉลี่ย ๓.๕๑ - ๕.๐๐
๕. หลักฐานการนำผลการประเมินไปปรับปรุงการบริหารจัดการ

เกณฑ์การตัดสิน

ระดับคุณภาพ	เกณฑ์การตัดสิน	ค่าคะแนน
ดีมาก	ปฏิบัติตามประเด็น (๕)	๕
ดี	ปฏิบัติตามประเด็น (๔)	๔
พอใช้	ปฏิบัติตามประเด็น (๓)	๓
ต้องปรับปรุง	ปฏิบัติตามประเด็น (๒)	๒
ต้องปรับปรุงเร่งด่วน	ปฏิบัติตามประเด็น (๑)	๑

ตัวบ่งชี้ที่ ๓.๑๐ ระดับคุณภาพในการพัฒนาครูและบุคลากรทางการศึกษา

คำอธิบาย

สถานศึกษาดำเนินการพัฒนาครูและบุคลากรทางการศึกษาในสถานศึกษาในด้านวิชาการหรือวิชาชีพ และจรรยาบรรณวิชาชีพ จัดหาทุนการศึกษา ทุนวิจัย หรืองานสร้างสรรค์ ส่งเสริมให้มีโครงการแลกเปลี่ยนครูและบุคลากรทางการศึกษา กับสถานศึกษาอื่นหรือหน่วยงาน องค์กรภายนอกตรงกับสาขาวิชาชีพ มีการพัฒนาคุณภาพชีวิตที่เหมาะสม และส่งเสริม สนับสนุนให้ครูและบุคลากรทางการศึกษาได้รับการประกาศเกียรติคุณยกย่อง

คุณภาพชีวิต หมายถึง การดำรงชีวิตอยู่ด้วยการมี สุขภาวะที่สมบูรณ์ และมีความมั่นคงซึ่งครอบคลุมสุขภาวะ ทั้ง ๔ ด้าน ได้แก่ สุขภาวะทางกาย สุขภาวะทางอารมณ์ สุขภาวะทางสังคม และสุขภาวะทางจิตและวิญญาณ

ประเด็นการพิจารณา

๑. สถานศึกษาดำเนินการให้ครูและบุคลากรทางการศึกษาในสถานศึกษา ได้รับการฝึกอบรมด้านวิชาการหรือวิชาชีพ และจรรยาบรรณวิชาชีพ ไม่น้อยกว่าร้อยละ ๗๕

๒. สถานศึกษาดำเนินการให้ครูและบุคลากรทางการศึกษาในสถานศึกษา ได้รับทุนการศึกษา ทุนวิจัย หรืองานสร้างสรรค์จากหน่วยงานทั้งภายในและภายนอกสถานศึกษา ไม่น้อยกว่าร้อยละ ๕

๓. สถานศึกษาดำเนินการให้ครูและบุคลากรทางการศึกษาในสถานศึกษา เข้าร่วมโครงการแลกเปลี่ยน ครูและบุคลากรทางการศึกษา กับสถานศึกษาอื่นหรือหน่วยงาน องค์กรภายนอกตรงกับสาขาวิชาชีพ ไม่น้อยกว่าร้อยละ ๕

๔. สถานศึกษาดำเนินการให้ครูและบุคลากรทางการศึกษาในสถานศึกษา ได้รับการพัฒนาคุณภาพชีวิตที่เหมาะสม ไม่น้อยกว่าร้อยละ ๗๕

๕. สถานศึกษาดำเนินการให้ครูและบุคลากรทางการศึกษาในสถานศึกษา ได้รับการประกาศเกียรติคุณยกย่องด้านวิชาการหรือวิชาชีพหรือจรรยาบรรณวิชาชีพ จากหน่วยงานหรือองค์กรภายนอก ไม่น้อยกว่าร้อยละ ๕

หลักฐานที่ใช้ในการพิจารณา

๑. ข้อมูลครูและบุคลากรทางการศึกษาในสถานศึกษา

๒. ข้อมูลครูและบุคลากรทางการศึกษาที่ได้รับการฝึกอบรมด้านวิชาการหรือวิชาชีพ และจรรยาบรรณวิชาชีพ

๓. ข้อมูลครูและบุคลากรทางการศึกษาที่ได้รับทุนการศึกษา ทุนวิจัย หรืองานสร้างสรรค์จากหน่วยงานทั้งภายในและภายนอกสถานศึกษา

๔. ข้อมูลครูและบุคลากรทางการศึกษาที่ได้เข้าร่วมโครงการแลกเปลี่ยน ครูและบุคลากรทางการศึกษา กับสถานศึกษาอื่นหรือหน่วยงาน องค์กรภายนอกตรงกับสาขาวิชาชีพ

๕. ข้อมูลครูและบุคลากรทางการศึกษาที่ได้รับการประกาศเกียรติคุณยกย่องด้านวิชาการหรือวิชาชีพหรือจรรยาบรรณวิชาชีพ จากหน่วยงานหรือองค์กรภายนอก

เกณฑ์การตัดสิน

ระดับคุณภาพ	เกณฑ์การตัดสิน	ค่าคะแนน
ดีมาก	ปฏิบัติตามประเด็น (๕)	๕
ดี	ปฏิบัติตามประเด็น (๔)	๔
พอใช้	ปฏิบัติตามประเด็น (๓)	๓
ต้องปรับปรุง	ปฏิบัติตามประเด็น (๒)	๒
ต้องปรับปรุงเร่งด่วน	ปฏิบัติตามประเด็น (๑)	๑

* จากคู่มือการประเมินคุณภาพภายนอกกรอบสาม (พ.ศ.๒๕๕๔-๒๕๕๘) ด้านการอาชีวศึกษาฉบับสถานศึกษา พ.ศ. ๒๕๕๔ ของสำนักงานรับรองมาตรฐานและประเมินคุณภาพการศึกษา (องค์กรมหาชน)

ตัวบ่งชี้ที่ ๓.๑๑ ระดับคุณภาพในการบริหารการเงินและงบประมาณ

คำอธิบาย

สถานศึกษามีการบริหารการเงินและงบประมาณ สอดคล้องกับแผนปฏิบัติการประจำปีของสถานศึกษา ในด้านวัสดุฝึก อุปกรณ์และสื่อสำหรับการจัดการเรียนการสอน การบริหารวิชาการและวิชาชีพ การส่งเสริม สนับสนุนให้ครูและนักเรียนจัดทำและดำเนินการจัดประกวด จัดแสดงโครงการนวัตกรรม สิ่งประดิษฐ์ งานสร้างสรรค์ หรืองานวิจัย การดำเนินงานตามโครงการ กิจกรรม ด้านการปลูกฝังจิตสำนึกและเสริมสร้างความเป็นพลเมืองไทยและพลโลก

งบดำเนินการ หมายถึง ค่าใช้จ่ายทั้งหมดของสถานศึกษาในรอบปี ทั้งนี้ไม่รวมค่าที่ดินและสิ่งปลูกสร้าง ค่าครุภัณฑ์ ค่าเสื่อมราคา เงินเดือนและวิทยฐานะของครู และบุคลากรทุกฝ่ายในสถานศึกษา

ประเด็นการพิจารณา

๑. สถานศึกษามีรายจ่ายค่าวัสดุฝึก อุปกรณ์และสื่อสำหรับการจัดการเรียนการสอน ไม่น้อยกว่าร้อยละ ๑๐ ของงบดำเนินการ

๒. สถานศึกษามีรายได้หรือมีมูลค่าของผลผลิต ผลงานจากการใช้วัสดุฝึกในการจัดการเรียนการสอน ไม่น้อยกว่าร้อยละ ๒๕ ของค่าวัสดุฝึก

๓. สถานศึกษามีรายจ่ายค่าวัสดุฝึก อุปกรณ์และสื่อสำหรับการบริการวิชาชีพวิชาการและวิชาชีพ ไม่น้อยกว่าร้อยละ ๑ ของงบดำเนินการ

๔. สถานศึกษามีรายจ่ายในการส่งเสริม สนับสนุนให้ครูและนักเรียนจัดทำและดำเนินการจัดประกวด จัดแสดงโครงการ นวัตกรรม สิ่งประดิษฐ์ งานสร้างสรรค์ หรืองานวิจัย ไม่น้อยกว่าร้อยละ ๕ของงบดำเนินการ

๕. สถานศึกษามีรายจ่ายในการดำเนินงานตามโครงการ กิจกรรม ด้านการปลูกฝังจิตสำนึกและเสริมสร้างความเป็นพลเมืองไทยและพลโลก ไม่น้อยกว่าร้อยละ ๕ ของงบดำเนินการ

หลักฐานที่ใช้ในการพิจารณา

๑. หลักฐานแสดงงบดำเนินการของสถานศึกษา
๒. หลักฐานรายจ่ายค่าวัสดุฝึก อุปกรณ์และสื่อสำหรับการจัดการเรียนการสอน
๓. หลักฐานรายได้หรือมูลค่าของผลผลิต ผลงานจากการใช้วัสดุฝึกในการจัดการเรียนการสอน
๔. หลักฐานรายจ่ายค่าวัสดุฝึก อุปกรณ์และสื่อสำหรับการบริการวิชาชีพวิชาการและวิชาชีพ
๕. หลักฐานรายจ่ายในการส่งเสริม สนับสนุนให้ครูและนักเรียนจัดทำและดำเนินการจัดประกวด จัดแสดงโครงการ นวัตกรรม สิ่งประดิษฐ์ งานสร้างสรรค์ หรืองานวิจัย
๖. หลักฐานรายจ่ายในการดำเนินงานตามโครงการ กิจกรรม ด้านการปลูกฝังจิตสำนึกและเสริมสร้างความเป็นพลเมืองไทยและพลโลก

เกณฑ์การตัดสิน

ระดับคุณภาพ	เกณฑ์การตัดสิน	ค่าคะแนน
ดีมาก	ปฏิบัติตามประเด็น (๕)	๕
ดี	ปฏิบัติตามประเด็น (๔)	๔
พอใช้	ปฏิบัติตามประเด็น (๓)	๓
ต้องปรับปรุง	ปฏิบัติตามประเด็น (๒)	๒
ต้องปรับปรุงเร่งด่วน	ปฏิบัติตามประเด็น (๑)	๑

ตัวบ่งชี้ที่ ๓.๑๒ ระดับคุณภาพในการระดมทรัพยากรในการจัดการอาชีวศึกษา กับเครือข่ายทั้งในประเทศและหรือต่างประเทศ

คำอธิบาย

สถานศึกษามีการระดมทรัพยากรในการจัดการอาชีวศึกษากับเครือข่าย ทั้งในประเทศและหรือต่างประเทศ ในด้านภูมิปัญญาท้องถิ่น ผู้เชี่ยวชาญ ผู้ทรงคุณวุฒิ สถานประกอบการ งบประมาณ วัสดุ อุปกรณ์ ครุภัณฑ์ ฯลฯ และมีการประเมินผลการดำเนินงานเพื่อการปรับปรุง

ประเด็นการพิจารณา

๑. สถานศึกษามีแผนงาน โครงการในการระดมทรัพยากรในการจัดการอาชีวศึกษากับเครือข่าย ทั้งในประเทศและหรือต่างประเทศ

๒. สถานศึกษามีสาขางานที่มีการจัดหาภูมิปัญญาท้องถิ่น ผู้เชี่ยวชาญ ผู้ทรงคุณวุฒิทั้งในประเทศและหรือต่างประเทศ ร่วมพัฒนาผู้เรียนไม่น้อยกว่าร้อยละ ๘๐ ของจำนวนสาขางานที่เปิดสอน

๓. สถานศึกษามีจำนวนสถานประกอบการทั้งในประเทศและหรือต่างประเทศที่มีส่วนร่วมในการจัดการศึกษากับสถานศึกษา ไม่น้อยกว่า ๒๐ แห่ง

๔. สถานศึกษามีการระดมทรัพยากรอื่นๆ เช่น งบประมาณ วัสดุ อุปกรณ์ ครุภัณฑ์ ฯลฯ เพื่อส่งเสริมสนับสนุนการจัดการอาชีวศึกษา ไม่น้อยกว่า ๕ รายการ

๕. สถานศึกษามีการประเมินผลการดำเนินงานตามแผน โครงการในการระดมทรัพยากรในการจัดการอาชีวศึกษากับเครือข่าย ทั้งในประเทศและหรือต่างประเทศ เพื่อการปรับปรุง

หลักฐานที่ใช้ในการพิจารณา

๑. แผนงาน โครงการในการระดมทรัพยากรในการจัดการอาชีวศึกษากับเครือข่าย ทั้งในประเทศและหรือต่างประเทศ

๒. ข้อมูลสาขางานที่เปิดสอนในสถานศึกษา

๓. หลักฐานการจัดหาภูมิปัญญาท้องถิ่น ผู้เชี่ยวชาญ ผู้ทรงคุณวุฒิทั้งในประเทศและหรือต่างประเทศ ร่วมพัฒนาผู้เรียน ในแต่ละสาขางาน

๔. ข้อมูลสถานประกอบการทั้งในประเทศและหรือต่างประเทศที่มีส่วนร่วมในการจัดการศึกษากับสถานศึกษา

๕. รายการทรัพยากรอื่นๆ เช่น งบประมาณ วัสดุ อุปกรณ์ ครุภัณฑ์ ฯลฯ ที่สถานศึกษาได้รับการส่งเสริมสนับสนุน การจัดการอาชีวศึกษา

๖. รายงานการประเมินผลการดำเนินงานตามแผน โครงการในการระดมทรัพยากรในการจัดการอาชีวศึกษากับเครือข่าย ทั้งในประเทศและหรือต่างประเทศ เพื่อการปรับปรุง

เกณฑ์การตัดสิน

ระดับคุณภาพ	เกณฑ์การตัดสิน	ค่าคะแนน
ดีมาก	ปฏิบัติตามประเด็น (๕)	๕
ดี	ปฏิบัติตามประเด็น (๔)	๔
พอใช้	ปฏิบัติตามประเด็น (๓)	๓
ต้องปรับปรุง	ปฏิบัติตามประเด็น (๒)	๒
ต้องปรับปรุงเร่งด่วน	ปฏิบัติตามประเด็น (๑)	๑

มาตรฐานที่ ๔ ด้านการบริการวิชาการและวิชาชีพ จำนวน ๑ ตัวบ่งชี้

บริการวิชาการและวิชาชีพสอดคล้องกับความต้องการของท้องถิ่น ชุมชน ตัวบ่งชี้ที่ ๔.๑ ระดับคุณภาพในการบริหารจัดการการบริการวิชาการและวิชาชีพ คำอธิบาย

สถานศึกษามีการบริหารจัดการ การบริการวิชาการและวิชาชีพ โดยการมีส่วนร่วมของครูและบุคลากรทุกฝ่ายในสถานศึกษาและผู้เรียนทุกสาขางาน และมีการประเมินความพึงพอใจของผู้รับบริการ โดยใช้แบบประเมินมาตราส่วนประมาณค่า (Rating scale) ๑-๕

ครูและบุคลากรทุกฝ่ายในสถานศึกษาและผู้เรียนที่เข้าร่วมโครงการ กิจกรรมตั้งแต่ ๑ ครั้งขึ้นไปให้นับเป็นจำนวนผู้เข้าร่วมโครงการ กิจกรรมตามประเด็นการพิจารณา

ประเด็นการพิจารณา

๑. สถานศึกษามีแผนงาน โครงการ กิจกรรม การบริการวิชาการและวิชาชีพ โดยการมีส่วนร่วมของครูและบุคลากรทุกฝ่ายในสถานศึกษาและผู้เรียน
๒. สถานศึกษาดำเนินการให้ทุกสาขางานไม่น้อยกว่า ๒ โครงการ กิจกรรมต่อปี
๓. สถานศึกษาดำเนินการให้ครูและบุคลากรทุกฝ่ายในสถานศึกษา ไม่น้อยกว่าร้อยละ ๖๐ เข้าร่วมโครงการ กิจกรรม
๔. สถานศึกษาดำเนินการให้ผู้เรียนในแต่ละสาขางาน ไม่น้อยกว่าร้อยละ ๖๐ เข้าร่วมโครงการ กิจกรรม
๕. สถานศึกษามีการประเมินความพึงพอใจของผู้รับบริการและมีผลการประเมินโดยเฉลี่ย ๓.๕๑ – ๕.๐๐

หลักฐานที่ใช้ในการพิจารณา

๑. ข้อมูลครูและบุคลากรทุกฝ่ายในสถานศึกษา
๒. ข้อมูลสาขางานที่เปิดสอนในสถานศึกษา
๓. ข้อมูลผู้เรียนในแต่ละสาขางาน
๔. หลักฐานการจัดทำแผนงาน โครงการ กิจกรรม การบริการวิชาการและวิชาชีพ โดยการมีส่วนร่วมของครูและบุคลากรทุกฝ่ายในสถานศึกษาและผู้เรียน
๕. โครงการ กิจกรรม การบริการวิชาการและวิชาชีพของแต่ละสาขางาน
๖. ข้อมูลการเข้าร่วมโครงการ กิจกรรม ของครูและบุคลากรทุกฝ่ายในสถานศึกษา
๗. ข้อมูลการเข้าร่วมโครงการ กิจกรรม ของผู้เรียนในแต่ละสาขางาน
๘. หลักฐานการประเมินความพึงพอใจของผู้รับบริการ

เกณฑ์การตัดสิน

ระดับคุณภาพ	เกณฑ์การตัดสิน	ค่าคะแนน
ดีมาก	ปฏิบัติตามประเด็น (๕)	๕
ดี	ปฏิบัติตามประเด็น (๔)	๔
พอใช้	ปฏิบัติตามประเด็น (๓)	๓
ต้องปรับปรุง	ปฏิบัติตามประเด็น (๒)	๒
ต้องปรับปรุงเร่งด่วน	ปฏิบัติตามประเด็น (๑)	๑

มาตรฐานที่ ๕ ด้านนวัตกรรมสิ่งประดิษฐ์ งานสร้างสรรค์ หรืองานวิจัย จำนวน ๒ ตัวบ่งชี้

ส่งเสริมให้ครู และผู้เรียนจัดทำนวัตกรรม สิ่งประดิษฐ์ งานสร้างสรรค์ หรืองานวิจัย ประโยชน์ ตลอดจนมีการเผยแพร่

ตัวบ่งชี้ที่ ๕.๑ ระดับคุณภาพในการบริหารจัดการโครงการ สิ่งประดิษฐ์ งานสร้างสรรค์ หรืองานวิจัยของผู้เรียน
คำอธิบาย

สถานศึกษามีการส่งเสริม สนับสนุนให้ผู้เรียนระดับชั้น ปวช.๓ และระดับชั้น ปวส. ๒ จัดทำโครงการ สิ่งประดิษฐ์ งานสร้างสรรค์ หรืองานวิจัย ตามรายวิชาโครงการ และอื่นๆ และจัดให้มีการประกวด แสดงและเผยแพร่ ผลงาน รวมทั้งการนำผลงานไปใช้ประโยชน์ในสถานศึกษามีการส่งเสริมให้เข้าร่วมแสดง แข่งขันและได้รับรางวัลหรือนำไปใช้ประโยชน์ในระดับชุมชน จังหวัด ภาค และชาติ

ประเด็นการพิจารณา

๑. สถานศึกษาส่งเสริม สนับสนุน ให้ผู้เรียนจัดทำและดำเนินการจัดประกวด จัดแสดงโครงการ สิ่งประดิษฐ์ งานสร้างสรรค์ หรืองานวิจัย

๒. สถานศึกษาดำเนินการให้ผู้เรียนระดับชั้น ปวช.๓ และระดับชั้น ปวส. ๒ จัดทำโครงการ สิ่งประดิษฐ์ งานสร้างสรรค์ หรืองานวิจัย โดยมีจำนวนผลงานทั้งหมด ตามเกณฑ์เฉลี่ย ระดับชั้น ปวช. ๓ จำนวน ๓ คน: ๑ ชิ้น และระดับชั้น ปวส. ๒ จำนวน ๒ คน: ๑ ชิ้น

๓. สถานศึกษาได้จัดประกวดและได้นำโครงการ สิ่งประดิษฐ์ งานสร้างสรรค์ หรืองานวิจัย ไม่น้อยกว่าร้อยละ ๕๐ ของจำนวนผลงานทั้งหมด ไปใช้ประโยชน์ในสถานศึกษา

๔. สถานศึกษาได้นำโครงการ สิ่งประดิษฐ์ งานสร้างสรรค์ หรืองานวิจัย ไม่น้อยกว่าร้อยละ ๒๕ ของจำนวนผลงานทั้งหมด เผยแพร่ต่อสาธารณชน

๕. สถานศึกษาดำเนินการให้โครงการ สิ่งประดิษฐ์ งานสร้างสรรค์ หรืองานวิจัย ไม่น้อยกว่าร้อยละ ๕ ของจำนวนผลงานทั้งหมด นำไปใช้ประโยชน์หรือได้รับรางวัลในระดับชุมชน จังหวัด ภาค และชาติ

หลักฐานที่ใช้ในการพิจารณา

๑. ข้อมูลผู้เรียนระดับชั้น ปวช.๓ และระดับชั้น ปวส. ๒ จำแนกตามประเภทวิชา สาขาวิชาสาขางาน

๒. หลักฐานการส่งเสริม สนับสนุนการจัดทำ การจัดประกวด จัดแสดงโครงการ สิ่งประดิษฐ์ งานสร้างสรรค์ หรืองานวิจัย

๓. ข้อมูลโครงการ สิ่งประดิษฐ์ งานสร้างสรรค์ หรืองานวิจัย ในระดับชั้น ปวช. ๓ และระดับชั้น ปวส. ๒ ในแต่ละสาขางาน

๔. ข้อมูลโครงการ สิ่งประดิษฐ์ งานสร้างสรรค์ หรืองานวิจัย ที่ได้รับรางวัลหรือนำไปใช้ประโยชน์ในสถานศึกษา

๕. ข้อมูลโครงการ สิ่งประดิษฐ์ งานสร้างสรรค์ หรืองานวิจัย ที่ได้รับการเผยแพร่

๖. ข้อมูลโครงการ สิ่งประดิษฐ์ งานสร้างสรรค์ หรืองานวิจัย ที่ได้รับรางวัลหรือนำไปใช้ประโยชน์ในระดับชุมชน จังหวัด ภาค และชาติ

เกณฑ์การตัดสิน

ระดับคุณภาพ	เกณฑ์การตัดสิน	ค่าคะแนน
ดีมาก	ปฏิบัติตามประเด็น (๕)	๕
ดี	ปฏิบัติตามประเด็น (๔)	๔
พอใช้	ปฏิบัติตามประเด็น (๓)	๓
ต้องปรับปรุง	ปฏิบัติตามประเด็น (๒)	๒
ต้องปรับปรุงเร่งด่วน	ปฏิบัติตามประเด็น (๑)	๑

ตัวบ่งชี้ที่ ๕.๒ ระดับคุณภาพในการบริหารจัดการนวัตกรรม สิ่งประดิษฐ์ งานสร้างสรรค์ หรืองานวิจัยของครู คำอธิบาย

สถานศึกษามีการส่งเสริม สนับสนุนให้ครูจัดทำนวัตกรรม สิ่งประดิษฐ์ งานสร้างสรรค์ หรืองานวิจัย และจัดให้มีการประกวด จัดแสดงและเผยแพร่ผลงาน รวมทั้งการนำผลงานไปใช้ประโยชน์ในสถานศึกษามีการส่งเสริมให้เข้าร่วมแสดง แข่งขันและได้รับรางวัลหรือนำไปใช้ประโยชน์ในระดับชุมชน จังหวัด ภาค และชาติ

งานวิจัยของครูต้องครอบคลุมกระบวนการต่อไปนี้

๑. มีเป้าประสงค์
๒. มีการระบุปัญหา
๓. มีวิธีการดำเนินการ
๔. มีการเก็บและบันทึกข้อมูล
๕. มีการวิเคราะห์และสรุปผลความรู้ที่ได้จากการดำเนินการ

ประเด็นการพิจารณา

๑. สถานศึกษาส่งเสริม สนับสนุน ให้ครูจัดทำและดำเนินการจัดประกวด จัดแสดงนวัตกรรมสิ่งประดิษฐ์ งานสร้างสรรค์ หรืองานวิจัย
๒. สถานศึกษาดำเนินการให้ครูทุกคน จัดทำนวัตกรรม สิ่งประดิษฐ์ งานสร้างสรรค์ หรืองานวิจัย
๓. สถานศึกษาได้จัดประกวดและได้นำนวัตกรรม สิ่งประดิษฐ์ งานสร้างสรรค์ หรืองานวิจัย ไม่น้อยกว่าร้อยละ ๗๕ ของจำนวนผลงานทั้งหมด ไปใช้ประโยชน์ในสถานศึกษา
๔. สถานศึกษาได้นำนวัตกรรม สิ่งประดิษฐ์ งานสร้างสรรค์ หรืองานวิจัย ไม่น้อยกว่าร้อยละ ๕๐ ของจำนวนผลงานทั้งหมด เผยแพร่ต่อสาธารณชน
๕. สถานศึกษาดำเนินการให้นำนวัตกรรม สิ่งประดิษฐ์ งานสร้างสรรค์ หรืองานวิจัย ไม่น้อยกว่าร้อยละ ๕ ของจำนวนผลงานทั้งหมด นำไปใช้ประโยชน์หรือได้รับรางวัลในระดับชุมชน จังหวัด ภาค และชาติ

หลักฐานที่ใช้ในการพิจารณา

๑. ข้อมูลครูผู้สอนทั้งหมดในสถานศึกษา
๒. หลักฐานการส่งเสริม สนับสนุนการจัดทำ การจัดประกวด จัดแสดงนวัตกรรม สิ่งประดิษฐ์ งานสร้างสรรค์ หรืองานวิจัย
๓. ข้อมูลนวัตกรรม สิ่งประดิษฐ์ งานสร้างสรรค์ หรืองานวิจัย
๔. ข้อมูลนวัตกรรม สิ่งประดิษฐ์ งานสร้างสรรค์ หรืองานวิจัย ที่ได้รับรางวัลหรือนำไปใช้ประโยชน์ในสถานศึกษา
๕. ข้อมูลนวัตกรรม สิ่งประดิษฐ์ งานสร้างสรรค์ หรืองานวิจัย ที่ได้รับการเผยแพร่
๖. ข้อมูลนวัตกรรม สิ่งประดิษฐ์ งานสร้างสรรค์ หรืองานวิจัย ที่ได้รับรางวัลหรือนำไปใช้ประโยชน์ในระดับชุมชน จังหวัด ภาค และชาติ

เกณฑ์การตัดสิน

ระดับคุณภาพ	เกณฑ์การตัดสิน	ค่าคะแนน
ดีมาก	ปฏิบัติตามประเด็น (๕)	๕
ดี	ปฏิบัติตามประเด็น (๔)	๔
พอใช้	ปฏิบัติตามประเด็น (๓)	๓
ต้องปรับปรุง	ปฏิบัติตามประเด็น (๒)	๒
ต้องปรับปรุงเร่งด่วน	ปฏิบัติตามประเด็น (๑)	๑

มาตรฐานที่ ๖ ด้านการปลูกฝังจิตสำนึกและเสริมสร้างความเป็นพลเมืองไทยและพลโลก จำนวน ๔ ตัวบ่งชี้

ปลูกฝังจิตสำนึกและเสริมสร้างความเป็นพลเมืองไทยและพลโลก ในด้านการรักษาชาติเทิดทูนพระมหากษัตริย์ ส่งเสริมการปกครองระบอบประชาธิปไตยอันมีพระมหากษัตริย์ทรงเป็น ประมุข ทะนุบำรุง ศาสนา ศิลปะ วัฒนธรรม อนุรักษ์สิ่งแวดล้อม ปรัชญาของเศรษฐกิจพอเพียงและส่งเสริมกีฬาและนันทนาการ

ตัวบ่งชี้ที่ ๖.๑ ระดับคุณภาพในการปลูกฝังจิตสำนึกด้านการรักษาชาติ เทิดทูนพระมหากษัตริย์ ส่งเสริมการปกครองระบอบประชาธิปไตยอันมีพระมหากษัตริย์ทรงเป็นประมุข และทะนุบำรุง ศาสนา ศิลปะ วัฒนธรรม

คำอธิบาย

สถานศึกษาดำเนินการให้ครูและบุคลากรทุกฝ่ายในสถานศึกษาทุกคน และผู้เรียนทุกคนเข้าร่วม โครงการ กิจกรรม การปลูกฝังจิตสำนึกด้านการรักษาชาติ เทิดทูนพระมหากษัตริย์ ส่งเสริมการปกครองระบอบประชาธิปไตยอันมีพระมหากษัตริย์ทรงเป็นประมุข และทะนุบำรุง ศาสนา ศิลปะ วัฒนธรรม มีการประเมินผลการดำเนินงานตามโครงการ กิจกรรม โดยครูและบุคลากรทุกฝ่ายในสถานศึกษาทุกคน และผู้เรียน เพื่อนำผลไปปรับปรุง มีการบริหารจัดการ และมีการประเมินความพึงพอใจของผู้เกี่ยวข้องภายนอกสถานศึกษาที่มีภาพลักษณ์ของสถานศึกษา โดยใช้แบบประเมินมาตราส่วนประมาณค่า(Rating scale) ๑-๕

ครูและบุคลากรทุกฝ่ายในสถานศึกษาและผู้เรียนที่เข้าร่วมโครงการ กิจกรรมตั้งแต่ ๑ ครั้งขึ้นไปให้นับเป็นจำนวนผู้เข้าร่วมโครงการ กิจกรรมตามประเด็นการพิจารณา

ประเด็นการพิจารณา

๑. สถานศึกษามีจำนวนโครงการ กิจกรรม การปลูกฝังจิตสำนึกด้านการรักษาชาติ เทิดทูนพระมหากษัตริย์ ส่งเสริมการปกครองระบอบประชาธิปไตยอันมีพระมหากษัตริย์ทรงเป็นประมุข และทะนุบำรุง ศาสนา ศิลปะ วัฒนธรรม ไม่น้อยกว่า ๕ โครงการ กิจกรรม

๒. สถานศึกษาดำเนินการให้ผู้เรียนทุกคนเข้าร่วมโครงการ กิจกรรม การปลูกฝังจิตสำนึกด้านการรักษาชาติ เทิดทูนพระมหากษัตริย์ ส่งเสริมการปกครองระบอบประชาธิปไตยอันมีพระมหากษัตริย์ทรงเป็นประมุข และทะนุบำรุง ศาสนา ศิลปะ วัฒนธรรม

๓. สถานศึกษาดำเนินการให้ครูและบุคลากรทุกฝ่ายในสถานศึกษาทุกคนเข้าร่วมโครงการ กิจกรรม การปลูกฝังจิตสำนึกด้านการรักษาชาติ เทิดทูนพระมหากษัตริย์ ส่งเสริมการปกครองระบอบประชาธิปไตยอันมีพระมหากษัตริย์ทรงเป็นประมุข และทะนุบำรุง ศาสนา ศิลปะ วัฒนธรรม

๔. สถานศึกษามีการประเมินผลการดำเนินงานตามโครงการ กิจกรรม การปลูกฝังจิตสำนึกด้านการรักษาชาติ เทิดทูนพระมหากษัตริย์ ส่งเสริมการปกครองระบอบประชาธิปไตยอันมีพระมหากษัตริย์ทรงเป็นประมุข และทะนุบำรุง ศาสนา ศิลปะ วัฒนธรรม โดยครูและบุคลากรทุกฝ่ายในสถานศึกษาและผู้เรียน เพื่อนำผลไปปรับปรุงการบริหารจัดการ

๕. สถานศึกษามีการประเมินความพึงพอใจของผู้เกี่ยวข้องภายนอกสถานศึกษาที่มีต่อภาพลักษณ์ของสถานศึกษาในการปลูกฝังจิตสำนึก ด้านการรักษาชาติ เทิดทูนพระมหากษัตริย์ ส่งเสริมการปกครองระบอบประชาธิปไตยอันมีพระมหากษัตริย์ทรงเป็นประมุข และทะนุบำรุง ศาสนา ศิลปะ วัฒนธรรม และมีผลการประเมินโดยเฉลี่ย ๓.๕๑ - ๕.๐๐

หลักฐานที่ใช้ในการพิจารณา

๑. ข้อมูลครูและบุคลากรทุกฝ่ายในสถานศึกษา
๒. ข้อมูลผู้เรียนในสถานศึกษา
๓. โครงการ กิจกรรม การปลูกฝังจิตสำนึก ด้านการรักษาชาติ เทิดทูนพระมหากษัตริย์ ส่งเสริมการปกครองระบอบประชาธิปไตยอันมีพระมหากษัตริย์ทรงเป็นประมุข และทะนุบำรุง ศาสนา ศิลปะ วัฒนธรรม

๔. ข้อมูลผู้เรียนที่เข้าร่วมโครงการ กิจกรรม การปลูกฝังจิตสำนึก ด้านการรักชาติ เทิดทูนพระมหากษัตริย์ ส่งเสริมการปกครองระบอบประชาธิปไตยอันมีพระมหากษัตริย์ทรงเป็นประมุข และทะนุบำรุง ศาสนา ศิลปะ วัฒนธรรม

๕. ข้อมูลครูและบุคลากรทุกฝ่ายในสถานศึกษา ที่เข้าร่วมโครงการ กิจกรรม การปลูกฝังจิตสำนึก ด้านการรักชาติ เทิดทูนพระมหากษัตริย์ ส่งเสริมการปกครองระบอบประชาธิปไตยอันมีพระมหากษัตริย์ทรงเป็นประมุข และทะนุบำรุง ศาสนา ศิลปะ วัฒนธรรม

๖. รายงานผลการดำเนินงานตามโครงการ กิจกรรม การปลูกฝังจิตสำนึก ด้านการรักชาติ เทิดทูนพระมหากษัตริย์ ส่งเสริมการปกครองระบอบประชาธิปไตยอันมีพระมหากษัตริย์ทรงเป็นประมุข และทะนุบำรุง ศาสนา ศิลปะ วัฒนธรรม

๗. หลักฐานการประเมินผลการดำเนินงานตามโครงการ กิจกรรม การปลูกฝังจิตสำนึกด้านการรักชาติ เทิดทูนพระมหากษัตริย์ ส่งเสริมการปกครองระบอบประชาธิปไตยอันมีพระมหากษัตริย์ทรงเป็นประมุข และทะนุบำรุง ศาสนา ศิลปะ วัฒนธรรม โดยครูและบุคลากรทุกฝ่ายในสถานศึกษาและผู้เรียน

๘. หลักฐานการประเมินความพึงพอใจของผู้เกี่ยวข้องภายนอกสถานศึกษาที่มีต่อภาพลักษณ์ของสถานศึกษา ในการปลูกฝังจิตสำนึก ด้านการรักชาติ เทิดทูนพระมหากษัตริย์ ส่งเสริมการปกครองระบอบประชาธิปไตยอันมีพระมหากษัตริย์ทรงเป็นประมุข และทะนุบำรุง ศาสนา ศิลปะ วัฒนธรรม

เกณฑ์การตัดสิน

ระดับคุณภาพ	เกณฑ์การตัดสิน	ค่าคะแนน
ดีมาก	ปฏิบัติตามประเด็น (๕)	๕
ดี	ปฏิบัติตามประเด็น (๔)	๔
พอใช้	ปฏิบัติตามประเด็น (๓)	๓
ต้องปรับปรุง	ปฏิบัติตามประเด็น (๒)	๒
ต้องปรับปรุงเร่งด่วน	ปฏิบัติตามประเด็น (๑)	๑

ตัวบ่งชี้ที่ ๖.๒ ระดับคุณภาพในการปลูกฝังจิตสำนึกด้านการอนุรักษ์สิ่งแวดล้อม

คำอธิบาย

สถานศึกษาดำเนินการให้ครูและบุคลากรทุกฝ่ายในสถานศึกษาทุกคน และผู้เรียนทุกคนเข้าร่วมโครงการ กิจกรรม การปลูกฝังจิตสำนึกด้านการอนุรักษ์สิ่งแวดล้อม มีการประเมินผลการดำเนินงานตามโครงการ กิจกรรม โดยครูและบุคลากรทุกฝ่ายในสถานศึกษาและผู้เรียน เพื่อนำผลไปปรับปรุง มีการบริหารจัดการ และมีการประเมินความพึงพอใจของผู้เกี่ยวข้องภายนอกสถานศึกษาที่มีภาพลักษณ์ของสถานศึกษา โดยใช้แบบประเมินมาตราส่วนประมาณค่า (Rating scale) ๑-๕

ครูและบุคลากรทุกฝ่ายในสถานศึกษาและผู้เรียนที่เข้าร่วมโครงการ กิจกรรมตั้งแต่ ๑ ครั้งขึ้นไปให้นับเป็นจำนวนผู้เข้าร่วมโครงการ กิจกรรมตามประเด็นการพิจารณา

ประเด็นการพิจารณา

๑. สถานศึกษามีจำนวนโครงการ กิจกรรม การปลูกฝังจิตสำนึกด้านการอนุรักษ์สิ่งแวดล้อม ไม่น้อยกว่า ๕ โครงการ กิจกรรม

๒. สถานศึกษาดำเนินการให้ผู้เรียนทุกคนเข้าร่วมโครงการ กิจกรรม การปลูกฝังจิตสำนึกด้านการอนุรักษ์สิ่งแวดล้อม

๓. สถานศึกษาดำเนินการให้ครูและบุคลากรทุกฝ่ายในสถานศึกษาทุกคนเข้าร่วมโครงการ กิจกรรม การปลูกฝังจิตสำนึกด้านการอนุรักษ์สิ่งแวดล้อม

๔. สถานศึกษามีการประเมินผลการดำเนินงานตามโครงการ กิจกรรม การปลูกฝังจิตสำนึกด้านการอนุรักษ์สิ่งแวดล้อม โดยครูและบุคลากรทุกฝ่ายในสถานศึกษาและผู้เรียน เพื่อนำผลไปปรับปรุงการบริหารจัดการ

๕. สถานศึกษามีการประเมินความพึงพอใจของผู้เกี่ยวข้องภายนอกสถานศึกษาที่มีต่อภาพลักษณ์ของสถานศึกษาในการปลูกฝังจิตสำนึกด้านการอนุรักษ์สิ่งแวดล้อม และมีผลการประเมินโดยเฉลี่ย ๓.๕๑ – ๕.๐๐

หลักฐานที่ใช้ในการพิจารณา

๑. ข้อมูลครูและบุคลากรทุกฝ่ายในสถานศึกษา
๒. ข้อมูลผู้เรียนในสถานศึกษา
๓. โครงการ กิจกรรม การปลูกฝังจิตสำนึกด้านการอนุรักษ์สิ่งแวดล้อม
๔. ข้อมูลผู้เรียนที่เข้าร่วมโครงการ กิจกรรม การปลูกฝังจิตสำนึกด้านการอนุรักษ์สิ่งแวดล้อม
๕. ข้อมูลครูและบุคลากรทุกฝ่ายในสถานศึกษา ที่เข้าร่วมโครงการ กิจกรรม การปลูกฝังจิตสำนึกด้านการอนุรักษ์สิ่งแวดล้อม
๖. รายงานผลการดำเนินงานตามโครงการ กิจกรรม การปลูกฝังจิตสำนึกด้านการอนุรักษ์สิ่งแวดล้อม
๗. หลักฐานการประเมินผลการดำเนินงานตามโครงการ กิจกรรม การปลูกฝังจิตสำนึกด้านการอนุรักษ์สิ่งแวดล้อม โดยครูและบุคลากรทุกฝ่ายในสถานศึกษาและผู้เรียน
๘. หลักฐานการประเมินความพึงพอใจของผู้เกี่ยวข้องภายนอกสถานศึกษาที่มีต่อภาพลักษณ์ของสถานศึกษาในการปลูกฝังจิตสำนึกด้านการอนุรักษ์สิ่งแวดล้อม

เกณฑ์การตัดสิน

ระดับคุณภาพ	เกณฑ์การตัดสิน	ค่าคะแนน
ดีมาก	ปฏิบัติตามประเด็น ๕ ข้อ	๕
ดี	ปฏิบัติตามประเด็น ๔ ข้อ	๔
พอใช้	ปฏิบัติตามประเด็น ๓ ข้อ	๓
ต้องปรับปรุง	ปฏิบัติตามประเด็น ๒ ข้อ	๒
ต้องปรับปรุงเร่งด่วน	ปฏิบัติตามประเด็น ๑ ข้อ	๑

ตัวบ่งชี้ที่ ๖.๓ ระดับคุณภาพในการส่งเสริมด้านการกีฬาและนันทนาการ

คำอธิบาย

สถานศึกษาดำเนินการให้ครูและบุคลากรทุกฝ่ายในสถานศึกษาทุกคน และผู้เรียนทุกคนเข้าร่วมโครงการ กิจกรรม ด้านการกีฬาและนันทนาการ มีการประเมินผลการดำเนินงานตามโครงการ กิจกรรม โดยครูและบุคลากรทุกฝ่ายในสถานศึกษาและผู้เรียน เพื่อนำผลไปปรับปรุง มีการบริหารจัดการ และมีการประเมินความพึงพอใจของผู้เกี่ยวข้องภายนอกสถานศึกษาที่มีภาพลักษณ์ของสถานศึกษา โดยใช้แบบประเมินมาตราส่วนประมาณค่า (Rating scale) ๑-๕

ครูและบุคลากรทุกฝ่ายในสถานศึกษาและผู้เรียนที่เข้าร่วมโครงการ กิจกรรมตั้งแต่ ๑ ครั้งขึ้นไปให้นับเป็นจำนวนผู้เข้าร่วมโครงการ กิจกรรมตามประเด็นการพิจารณา

ประเด็นการพิจารณา

๑. สถานศึกษามีจำนวนโครงการ กิจกรรม ด้านการกีฬาและนันทนาการ ไม่น้อยกว่า ๕ โครงการ กิจกรรม
๒. สถานศึกษาดำเนินการให้ผู้เรียนทุกคนเข้าร่วมโครงการ กิจกรรม ด้านการกีฬาและนันทนาการ
๓. สถานศึกษาดำเนินการให้ครูและบุคลากรทุกฝ่ายในสถานศึกษาทุกคนเข้าร่วมโครงการ กิจกรรม ด้านการกีฬาและนันทนาการ
๔. สถานศึกษามีการประเมินผลการดำเนินงานตามโครงการ กิจกรรม ด้านการกีฬาและนันทนาการ โดยครูและบุคลากรทุกฝ่ายในสถานศึกษาและผู้เรียน เพื่อนำผลไปปรับปรุงการบริหารจัดการ

๕. สถานศึกษามีการประเมินความพึงพอใจของผู้เกี่ยวข้องภายนอกสถานศึกษาที่มีต่อภาพลักษณ์ของสถานศึกษาในการส่งเสริมด้านการกีฬาและนันทนาการ และมีผลการประเมินโดยเฉลี่ย ๓.๕๑ – ๕.๐๐

หลักฐานที่ใช้ในการพิจารณา

๑. ข้อมูลครูและบุคลากรทุกฝ่ายในสถานศึกษา
๒. ข้อมูลผู้เรียนในสถานศึกษา
๓. โครงการ กิจกรรม ด้านการกีฬาและนันทนาการ
๔. ข้อมูลผู้เรียนที่เข้าร่วมโครงการ กิจกรรม ด้านการกีฬาและนันทนาการ
๕. ข้อมูลครูและบุคลากรทุกฝ่ายในสถานศึกษา ที่เข้าร่วมโครงการ กิจกรรม ด้านการกีฬาและนันทนาการ
๖. รายงานผลการดำเนินงานตามโครงการ กิจกรรม ด้านการกีฬาและนันทนาการ
๗. หลักฐานการประเมินผลการดำเนินงานตามโครงการ กิจกรรม ด้านการกีฬาและนันทนาการ โดยครูและบุคลากรทุกฝ่ายในสถานศึกษาและผู้เรียน
๘. หลักฐานการประเมินความพึงพอใจของผู้เกี่ยวข้องภายนอกสถานศึกษาที่มีต่อภาพลักษณ์ของสถานศึกษาในการส่งเสริมด้านการกีฬาและนันทนาการ

เกณฑ์การตัดสิน

ระดับคุณภาพ	เกณฑ์การตัดสิน	ค่าคะแนน
ดีมาก	ปฏิบัติตามประเด็น (๕)	๕
ดี	ปฏิบัติตามประเด็น (๔)	๔
พอใช้	ปฏิบัติตามประเด็น (๓)	๓
ต้องปรับปรุง	ปฏิบัติตามประเด็น (๒)	๒
ต้องปรับปรุงเร่งด่วน	ปฏิบัติตามประเด็น (๑)	๑

ตัวบ่งชี้ที่ ๖.๔ ระดับคุณภาพในการปลูกฝังจิตสำนึกด้านปรัชญาของเศรษฐกิจพอเพียง

คำอธิบาย

สถานศึกษามีการให้ความรู้และสร้างความเข้าใจ ปรัชญาของเศรษฐกิจพอเพียงให้แก่ครูและบุคลากรทุกฝ่ายในสถานศึกษา และผู้เรียน เพื่อนำไปใช้ประโยชน์ มีแผน โครงการในการบริหารจัดการสถานศึกษา ตามปรัชญาของเศรษฐกิจพอเพียงโดยการมีส่วนร่วมของครูและบุคลากรทุกฝ่ายในสถานศึกษา และผู้เรียน มีการดำเนินงานตามแผนโครงการและมีการประเมินผลการดำเนินงาน โดยครูและบุคลากรทุกฝ่ายในสถานศึกษาและผู้เรียน เพื่อนำผลไปปรับปรุงการบริหารจัดการ และมีการประเมินความพึงพอใจของผู้ที่เกี่ยวข้องภายนอกสถานศึกษาที่มีต่อการปลูกฝังจิตสำนึกด้านปรัชญาของเศรษฐกิจพอเพียง โดยใช้แบบประเมินมาตราส่วนประมาณค่า (Rating scale) ๑-๕

ประเด็นการพิจารณา

๑. สถานศึกษามีการให้ความรู้และสร้างความเข้าใจ ปรัชญาของเศรษฐกิจพอเพียงให้แก่ครูและบุคลากรทุกฝ่ายในสถานศึกษา และผู้เรียน
๒. สถานศึกษามีแผน โครงการในการบริหารจัดการสถานศึกษา ตามปรัชญาของเศรษฐกิจพอเพียง โดยการมีส่วนร่วมของครูและบุคลากรทุกฝ่ายในสถานศึกษา และผู้เรียน
๓. สถานศึกษามีการดำเนินงานตามแผนงาน โครงการ ตามปรัชญาของเศรษฐกิจพอเพียง
๔. สถานศึกษามีการประเมินผลการดำเนินงานตามแผนงาน โครงการ ตามปรัชญาของเศรษฐกิจพอเพียง โดยครูและบุคลากรทุกฝ่ายในสถานศึกษา และผู้เรียน เพื่อนำผลไปปรับปรุงการบริหารจัดการ
๕. สถานศึกษามีการประเมินความพึงพอใจของผู้เกี่ยวข้องภายนอกสถานศึกษาที่มีต่อการปลูกฝังจิตสำนึกด้านปรัชญาของเศรษฐกิจพอเพียง และมีผลการประเมินโดยเฉลี่ย ๓.๕๑ – ๕.๐๐

หลักฐานที่ใช้ในการพิจารณา

๑. หลักฐานการให้ความรู้และสร้างความเข้าใจ ปรัชญาของเศรษฐกิจพอเพียงให้แก่ครูและบุคลากรทุกฝ่ายในสถานศึกษา และผู้เรียน

๒. หลักฐานการจัดทำแผน โครงการในการบริหารจัดการสถานศึกษา ตามปรัชญาของเศรษฐกิจพอเพียง โดยการมีส่วนร่วมของครูและบุคลากรทุกฝ่ายในสถานศึกษา และผู้เรียน

๓. รายงานผลการดำเนินงานตามแผนงาน โครงการ ตามปรัชญาของเศรษฐกิจพอเพียง

๔. หลักฐานการประเมินผลการดำเนินงานตามแผนงาน โครงการ ในการบริหารจัดการสถานศึกษา ตามปรัชญาของเศรษฐกิจพอเพียง โดยครูและบุคลากรทุกฝ่ายในสถานศึกษา และผู้เรียน

๕. หลักฐานการประเมินความพึงพอใจของผู้เกี่ยวข้องภายนอกสถานศึกษาที่มีต่อการปลูกฝังจิตสำนึกด้านปรัชญาของเศรษฐกิจพอเพียง

เกณฑ์การตัดสิน

ระดับคุณภาพ	เกณฑ์การตัดสิน	ค่าคะแนน
ดีมาก	ปฏิบัติตามประเด็น (๕)	๕
ดี	ปฏิบัติตามประเด็น (๔)	๔
พอใช้	ปฏิบัติตามประเด็น (๓)	๓
ต้องปรับปรุง	ปฏิบัติตามประเด็น (๒)	๒
ต้องปรับปรุงเร่งด่วน	ปฏิบัติตามประเด็น (๑)	๑

มาตรฐานที่ ๗ ด้านการประกันคุณภาพการศึกษา จำนวน ๒ ตัวบ่งชี้

จัดระบบการประกันคุณภาพภายในสถานศึกษา ดำเนินงานตามมาตรฐานการอาชีวศึกษา พ.ศ. ๒๕๕๕ และนำผลการประเมินมาใช้ในการปรับปรุงและพัฒนาคุณภาพการศึกษา

ตัวบ่งชี้ที่ ๗.๑ ระดับคุณภาพในระบบการประกันคุณภาพภายใน

คำอธิบาย

สถานศึกษาจัดให้มีระบบการประกันคุณภาพภายใน เพื่อการพัฒนาคุณภาพการศึกษาและพัฒนามาตรฐานการศึกษา ประกอบด้วย การประเมินคุณภาพภายใน การติดตามตรวจสอบคุณภาพการศึกษา และการพัฒนาคุณภาพการศึกษา โดยดำเนินการตามที่กำหนดไว้ในกฎกระทรวง ว่าด้วยระบบหลักเกณฑ์ และวิธีการประกันคุณภาพการศึกษา พ.ศ. ๒๕๕๓

ประเด็นการพิจารณา

๑. สถานศึกษามีการกำหนดมาตรฐานการศึกษาของสถานศึกษาและจัดทำแผนพัฒนาการจัดการศึกษาของสถานศึกษาที่มุ่งคุณภาพ ตามมาตรฐานการศึกษาของสถานศึกษาโดยการมีส่วนร่วมของครูและบุคลากรทุกฝ่ายในสถานศึกษา ผู้เรียน ชุมชน สถานประกอบการ และหน่วยงานที่เกี่ยวข้องทั้งภาครัฐและภาคเอกชน

๒. สถานศึกษาได้ดำเนินงานตามแผนพัฒนาการจัดการศึกษาของสถานศึกษา

๓. สถานศึกษาได้จัดให้มีการติดตามตรวจสอบคุณภาพการศึกษา และจัดให้มีการประเมินคุณภาพภายในตามมาตรฐานการศึกษาของสถานศึกษา

๔. สถานศึกษาได้จัดทำรายงานประจำปีที่เป็นรายงานประเมินคุณภาพภายใน

๕. สถานศึกษาได้จัดให้มีการพัฒนาคุณภาพการศึกษาอย่างต่อเนื่องจากผลการประเมินคุณภาพภายใน และผลการประเมินคุณภาพภายนอก

หลักฐานที่ใช้ในการพิจารณา

๑. หลักฐานการกำหนดมาตรฐานการศึกษาของสถานศึกษาและจัดทำแผนพัฒนาการจัดการศึกษาของสถานศึกษาที่มุ่งคุณภาพ ตามมาตรฐานการศึกษาของสถานศึกษาโดยการมีส่วนร่วมของครูและบุคลากรทุกฝ่ายในสถานศึกษา ผู้เรียน ชุมชน สถานประกอบการ และหน่วยงานที่เกี่ยวข้องทั้งภาครัฐและภาคเอกชน

๒. รายงานผลการดำเนินงานตามแผนพัฒนาการจัดการศึกษาของสถานศึกษา

๓. หลักฐานการติดตามตรวจสอบคุณภาพการศึกษา และการประเมินคุณภาพภายในตามมาตรฐานการศึกษาของสถานศึกษา

๔. รายงานประเมินคุณภาพภายในประจำปี

๕. หลักฐานการนำผลการประเมินคุณภาพภายในและการประเมินคุณภาพภายนอกไปใช้ในการพัฒนาคุณภาพการศึกษาอย่างต่อเนื่อง

เกณฑ์การตัดสิน

ระดับคุณภาพ	เกณฑ์การตัดสิน	ค่าคะแนน
ดีมาก	ปฏิบัติตามประเด็น (๑) (๒) (๓) (๔) และ (๕)	๕
ดี	ปฏิบัติตามประเด็น (๑) (๒) (๓) และ (๔)	๔
พอใช้	ปฏิบัติตามประเด็น (๑) (๒) และ (๓)	๓
ต้องปรับปรุง	ปฏิบัติตามประเด็น (๑) และ (๒)	๒
ต้องปรับปรุงเร่งด่วน	ปฏิบัติตามประเด็น (๑)	๑

ตัวบ่งชี้ที่ ๗.๒ ระดับคุณภาพในการดำเนินงานตามมาตรฐานการอาชีวศึกษา พ.ศ.๒๕๕๕

คำอธิบาย

สถานศึกษามีการดำเนินงานตามมาตรฐานการอาชีวศึกษา พ.ศ.๒๕๕๕ ส่วนที่ ๑ การจัดการอาชีวศึกษา ๗ มาตรฐาน ๓๔ ตัวบ่งชี้ และแสดงถึงคุณภาพของการดำเนินงานในแต่ละตัวบ่งชี้โดยมีผลการตัดสินของตัวบ่งชี้ได้ตาม เกณฑ์สูงสุดในระดับ ๕ คะแนน ดีมาก

ประเด็นการพิจารณา

จำนวนตัวบ่งชี้ที่มีผลการตัดสินตามเกณฑ์สูงสุดในระดับ ๕ คะแนน ดีมาก

หลักฐานที่ใช้ในการพิจารณา

ผลการตัดสิน ๓๔ ตัวบ่งชี้

มาตรฐานที่ ๑ ตัวบ่งชี้ที่ ๑.๑ - ๑.๙

มาตรฐานที่ ๒ ตัวบ่งชี้ที่ ๒.๑ - ๒.๕

มาตรฐานที่ ๓ ตัวบ่งชี้ที่ ๓.๑ - ๓.๑๒

มาตรฐานที่ ๔ ตัวบ่งชี้ที่ ๔.๑

มาตรฐานที่ ๕ ตัวบ่งชี้ที่ ๕.๑ - ๕.๒

มาตรฐานที่ ๖ ตัวบ่งชี้ที่ ๖.๑ - ๖.๔

มาตรฐานที่ ๗ ตัวบ่งชี้ที่ ๗.๑

เกณฑ์การตัดสิน

ระดับคุณภาพ	เกณฑ์การตัดสิน	ค่าคะแนน
ดีมาก	๓๐-๓๔ ตัวบ่งชี้ และไม่มีตัวบ่งชี้ใดที่อยู่ในเกณฑ์ต้องปรับปรุง-หรือต้องปรับปรุงเร่งด่วน	๕
ดี	๒๕-๒๙ ตัวบ่งชี้	๔
พอใช้	๑๘-๒๔ ตัวบ่งชี้	๓
ต้องปรับปรุง	๑๒-๑๗ ตัวบ่งชี้	๒
ต้องปรับปรุงเร่งด่วน	ต่ำกว่า ๑๒ ตัวบ่งชี้	๑

ส่วนที่ ๒ การฝึกอบรมวิชาชีพ จำนวน ๑ มาตรฐาน ๑๓ ตัวบ่งชี้
 มาตรฐานที่ ๘ ด้านการจัดการฝึกอบรมหลักสูตรวิชาชีพพระยะสั้น จำนวน ๑๐ ตัวบ่งชี้

จัดการฝึกอบรมหลักสูตรวิชาชีพพระยะสั้นสอดคล้องกับความต้องการของชุมชน

สถานประกอบการ

ตัวบ่งชี้ ๘.๑ ระดับคุณภาพในการจัดทำแผนการบริหารจัดการฝึกอบรมหลักสูตรวิชาชีพพระยะสั้น

คำอธิบาย

สถานศึกษาจัดทำแผนพัฒนาการจัดการฝึกอบรมหลักสูตรวิชาชีพพระยะสั้นของสถานศึกษาโดยการมีส่วนร่วมของครูและบุคลากรทุกฝ่ายในสถานศึกษา ผู้เข้ารับการฝึกอบรม ชุมชนสถานประกอบการ และหน่วยงานที่เกี่ยวข้อง ทั้งภาครัฐและภาคเอกชน และมีการจัดทำแผนการฝึกอบรมหลักสูตรวิชาชีพพระยะสั้นประจำปี ที่สอดคล้องกับแผนพัฒนาการจัดการฝึกอบรมหลักสูตรวิชาชีพพระยะสั้นของสถานศึกษาโดยการมีส่วนร่วมของครูและบุคลากรทุกฝ่ายในสถานศึกษามีการดำเนินงานตามแผน มีการติดตาม ตรวจสอบ ประเมินผล และเสนอข้อเสนอแนะเพื่อการปรับปรุงพร้อมทั้งจัดทำรายงานตามแผนการฝึกอบรมหลักสูตรวิชาชีพพระยะสั้นประจำปี

ประเด็นพิจารณา

(๑) สถานศึกษามีการจัดทำแผนพัฒนาการจัดการฝึกอบรมหลักสูตรวิชาชีพพระยะสั้นของสถานศึกษา โดยการมีส่วนร่วมของครูและบุคลากรทุกฝ่ายในสถานศึกษา ผู้เข้ารับการฝึกอบรม ชุมชน สถานประกอบการ และหน่วยงานที่เกี่ยวข้อง ทั้งภาครัฐและภาคเอกชน

(๒) สถานศึกษามีการจัดการทำแผนการฝึกอบรมหลักสูตรวิชาชีพพระยะสั้นประจำปี ที่สอดคล้องกับแผนพัฒนาการฝึกอบรมหลักสูตรวิชาชีพพระยะสั้นของสถานศึกษา โดยการมีส่วนร่วมของครูและบุคลากรทุกฝ่ายในสถานศึกษา

(๓) สถานศึกษามีการดำเนินงานตามแผนการฝึกอบรมหลักสูตรวิชาชีพพระยะสั้นประจำปี

(๔) สถานศึกษามีการติดตามตรวจสอบ ประเมินผลและเสนอข้อเสนอแนะเพื่อการปรับปรุง

(๕) สถานศึกษามีการจัดทำรายงานตามแผนการฝึกอบรมหลักสูตรวิชาชีพพระยะสั้นประจำปี

หลักฐานที่ใช้ในการพิจารณา

๑. หลักฐานการจัดทำแผนพัฒนาการจัดการฝึกอบรมหลักสูตรวิชาชีพพระยะสั้นของสถานศึกษาโดยการมีส่วนร่วมของครูและบุคลากรทุกฝ่ายในสถานศึกษา ผู้เข้ารับการฝึกอบรม ชุมชนสถานประกอบการและหน่วยงานที่เกี่ยวข้อง ทั้งภาครัฐและภาคเอกชน

๒. หลักฐานการจัดทำแผนการฝึกอบรมหลักสูตรวิชาชีพพระยะสั้นประจำปี โดยการมีส่วนร่วมของครูและบุคลากรทุกฝ่ายในสถานศึกษา

๓. หลักฐานการดำเนินงานตามแผนการฝึกอบรมหลักสูตรวิชาชีพพระยะสั้นประจำปี

๔. หลักฐานการติดตามตรวจสอบ ประเมินผลและเสนอข้อเสนอแนะเพื่อการปรับปรุง

๕. รายงานตามแผนการฝึกอบรมหลักสูตรวิชาชีพพระยะสั้นประจำปี

เกณฑ์การตัดสิน

ระดับคุณภาพ	เกณฑ์การตัดสิน	ค่าคะแนน
ดีมาก	ปฏิบัติตามประเด็น (๑) (๒) (๓) (๔) และ (๕)	๕
ดี	ปฏิบัติตามประเด็น (๑) (๒) (๓) และ (๔)	๔
พอใช้	ปฏิบัติตามประเด็น (๑) (๒) และ (๓)	๓
ต้องปรับปรุง	ปฏิบัติตามประเด็น (๑) และ (๒)	๒
ต้องปรับปรุงเร่งด่วน	ปฏิบัติตามประเด็น (๑)	๑

ตัวบ่งชี้ที่ ๘.๒ ระดับคุณภาพในการใช้และพัฒนาหลักสูตรฐานสมรรถนะรายวิชาที่สอดคล้องกับความต้องการของชุมชน สถานประกอบการ

คำอธิบาย

สถานศึกษามีการใช้และพัฒนาหลักสูตรฐานสมรรถนะรายวิชา โดยกำหนดรายวิชาใหม่หรือปรับปรุงรายวิชาเดิม เกี่ยวกับเนื้อหาสาระ โดยร่วมกับชุมชน สถานประกอบการเพื่อให้สอดคล้องกับความต้องการของชุมชน สถานประกอบการ

ประเด็นการพิจารณา

- (๑) สถานศึกษามีการสำรวจความต้องการในการพัฒนาหลักสูตร
- (๒) สถานศึกษามีการพัฒนาหลักสูตรร่วมกับชุมชน สถานประกอบการ
- (๓) สถานศึกษามีการทดลองใช้หลักสูตร
- (๔) สถานศึกษามีการประเมินหลักสูตร
- (๕) สถานศึกษามีการนำหลักสูตร ฐานสมรรถนะรายวิชาที่พัฒนาแล้วตามข้อ (๑) – (๔)

ไม่เกิน ๒ ปี ไปใช้ อย่างน้อยร้อยละ ๕๐ ของจำนวนรายวิชาที่จัดการฝึกอบรม

หลักฐานที่ใช้ในการพิจารณา

๑. ข้อมูลรายวิชาที่จัดการฝึกอบรมในสถานศึกษา
๒. รายงานการสำรวจความต้องการหรือความจำเป็นในการพัฒนาหลักสูตรฐานสมรรถนะรายวิชา
๓. หลักฐานความร่วมมือกับชุมชน สถานประกอบการในการพัฒนาหลักสูตรฐานสมรรถนะรายวิชา
๔. หลักฐานการทดลองใช้หลักสูตรฐานสมรรถนะรายวิชา
๕. หลักฐานการประเมินหลักสูตรฐานสมรรถนะรายวิชา
๖. หลักฐานที่สถานศึกษาได้นำหลักสูตรฐานสมรรถนะรายวิชา ที่พัฒนาแล้วไม่เกิน ๒ ปี ไปใช้ในการจัดการฝึกอบรม
๗. ร้อยละของรายวิชาที่ได้นำหลักสูตรฐานสมรรถนะรายวิชา ที่พัฒนาแล้วไม่เกิน ๒ ปี ไปใช้ในการจัดการฝึกอบรมในสถานศึกษา

เกณฑ์การตัดสิน

ระดับคุณภาพ	เกณฑ์การตัดสิน	ค่าคะแนน
ดีมาก	ปฏิบัติตามประเด็น (๑) (๒) (๓) (๔) และ (๕)	๕
ดี	ปฏิบัติตามประเด็น (๑) (๒) (๓) และ (๔)	๔
พอใช้	ปฏิบัติตามประเด็น (๑) (๒) และ (๓)	๓
ต้องปรับปรุง	ปฏิบัติตามประเด็น (๑) และ (๒)	๒
ต้องปรับปรุงเร่งด่วน	ปฏิบัติตามประเด็น (๑)	๑

ตัวบ่งชี้ที่ ๘.๓ ระดับคุณภาพในการจัดทำแผนการจัดการเรียนรู้

คำอธิบาย

สถานศึกษาดำเนินการให้ครูผู้สอนหลักสูตรวิชาชีพระยะสั้นจัดทำแผนการจัดการเรียนรู้รายวิชาด้วยเทคนิควิธีการสอนที่หลากหลายที่มุ่งเน้นสมรรถนะอาชีพ และบูรณาการคุณธรรม จริยธรรม ค่านิยม และคุณลักษณะอันพึงประสงค์ และปรัชญาของเศรษฐกิจพอเพียงทุกรายวิชาที่สอน

ประเด็นการพิจารณา

- ๑) สถานศึกษาดำเนินการให้ครูผู้สอนหลักสูตรวิชาชีพระยะสั้นจัดทำแผนการจัดการเรียนรู้รายวิชา ด้วยเทคนิควิธีการสอนที่หลากหลาย ที่มุ่งเน้นสมรรถนะอาชีพ และบูรณาการคุณธรรม จริยธรรม ค่านิยม และคุณลักษณะอันพึงประสงค์ และปรัชญาของเศรษฐกิจพอเพียง ทุกรายวิชาที่สอน

- ๒) สถานศึกษามีครูผู้สอนหลักสูตรวิชาซีพระยะสั้นที่ดำเนินการตาม (๑) ร้อยละ ๕๐-๕๙.๙๙ ของจำนวนครูผู้สอนหลักสูตรวิชาซีพระยะสั้นทั้งหมดในสถานศึกษา
- ๓) สถานศึกษามีครูผู้สอนหลักสูตรวิชาซีพระยะสั้นที่ดำเนินการตาม (๑) ร้อยละ ๖๐-๖๙.๙๙ ของจำนวนครูผู้สอนหลักสูตรวิชาซีพระยะสั้นทั้งหมดในสถานศึกษา
- ๔) สถานศึกษามีครูผู้สอนหลักสูตรวิชาซีพระยะสั้นดำเนินการตาม (๑) ร้อยละ ๗๐- ๗๙.๙๙ ของจำนวนครูผู้สอนหลักสูตรวิชาซีพระยะสั้นทั้งหมดในสถานศึกษา
- ๕) สถานศึกษามีครูผู้สอนหลักสูตรวิชาซีพระยะสั้นดำเนินการตาม (๑) ร้อยละ ๘๐

ขึ้นไปของจำนวนครูผู้สอนหลักสูตรวิชาซีพระยะสั้นทั้งหมดในสถานศึกษา

หลักฐานที่ใช้ในการพิจารณา

- ๑. ข้อมูลครูผู้สอนหลักสูตรวิชาซีพระยะสั้นทั้งหมดในสถานศึกษา
- ๒. หลักฐานหรือคำสั่งมอบหมายรายวิชาที่จัดการฝึกอบรม
- ๓. แผนการจัดการเรียนรู้ ที่มุ่งเน้นสมรรถนะอาชีพ และบูรณาการคุณธรรม จริยธรรม

ค่านิยมและคุณลักษณะอันพึงประสงค์ และปรัชญาของเศรษฐกิจพอเพียงของครูผู้สอนหลักสูตรวิชาซีพระยะสั้นแต่ละคนทุกรายวิชาที่สอน

๔. ร้อยละของครูผู้สอนหลักสูตรวิชาซีพระยะสั้น ที่จัดทำแผน การจัดการเรียนรู้รายวิชา

ด้วยเทคนิควิธีการสอนที่หลากหลาย ที่มุ่งเน้นสมรรถนะอาชีพ และบูรณาการคุณธรรม จริยธรรม ค่านิยมและคุณลักษณะอันพึงประสงค์ และปรัชญาของเศรษฐกิจพอเพียง ทุกรายวิชาที่สอนเทียบกับครูผู้สอนหลักสูตรวิชาซีพระยะสั้นทั้งหมดในสถานศึกษา

เกณฑ์การตัดสิน

ระดับคุณภาพ	เกณฑ์การตัดสิน	ค่าคะแนน
ดีมาก	ปฏิบัติตามประเด็น (๑) และมีผลตามข้อ (๕)	๕
ดี	ปฏิบัติตามประเด็น (๑) และมีผลตามข้อ (๔)	๔
พอใช้	ปฏิบัติตามประเด็น (๑) และมีผลตามข้อ (๓)	๓
ต้องปรับปรุง	ปฏิบัติตามประเด็น (๑) และมีผลตามข้อ (๒)	๒
ต้องปรับปรุงเร่งด่วน	ปฏิบัติตามประเด็น (๑)	๑

ตัวบ่งชี้ที่ ๘.๔ ระดับคุณภาพในการฝึกอบรมหลักสูตรวิชาซีพระยะสั้น

คำอธิบาย

สถานศึกษาดำเนินการให้ครูผู้สอนหลักสูตรวิชาซีพระยะสั้นจัดการฝึกอบรมหลักสูตรวิชาซีพระยะสั้นรายวิชาตามแผนการจัดการเรียนรู้รายวิชาด้วยเทคนิควิธีการสอนที่หลากหลายที่มุ่งเน้นสมรรถนะอาชีพและบูรณาการคุณธรรม จริยธรรม ค่านิยม และคุณลักษณะอันพึงประสงค์ และปรัชญาของเศรษฐกิจพอเพียง ใช้สื่อและเทคโนโลยีที่เหมาะสม กำหนดและแจ้งหลักเกณฑ์และวิธีการวัดและประเมินผล ให้ผู้เข้ารับการฝึกอบรมทราบก่อนการจัดการฝึกอบรม ใช้วิธีการวัดและประเมินผล ที่หลากหลายและเหมาะสม และนำผลจากการวัดและประเมินผลไปใช้ในการพัฒนาสมรรถนะผู้เข้ารับการฝึกอบรม ที่มุ่งเน้นสมรรถนะอาชีพ และบูรณาการคุณธรรม จริยธรรม ค่านิยมและคุณลักษณะอันพึงประสงค์ และปรัชญาของเศรษฐกิจพอเพียงทุกรายวิชา ที่จัดการฝึกอบรมและคุณลักษณะอันพึงประสงค์ และปรัชญาของเศรษฐกิจพอเพียงทุกรายวิชา ที่จัดการฝึกอบรม

ประเด็นการพิจารณา

๑) สถานศึกษาดำเนินการให้ครูผู้สอนหลักสูตรวิชาซีพระยะสั้นจัดการฝึกอบรมหลักสูตรวิชาซีพระยะสั้นรายวิชาตามแผนการจัดการเรียนรู้รายวิชาด้วยเทคนิควิธีการสอนที่หลากหลายที่มุ่งเน้นสมรรถนะอาชีพและบูรณาการคุณธรรม จริยธรรม ค่านิยม และคุณลักษณะอันพึงประสงค์ และปรัชญาของเศรษฐกิจพอเพียง

- ๒) สถานศึกษาดำเนินการให้ครูผู้สอนหลักสูตรวิชาชีพระยะสั้นใช้สื่อและเทคโนโลยีที่เหมาะสมในการจัดฝึกอบรมหลักสูตรวิชาชีพระยะสั้นรายวิชา
- ๓) สถานศึกษาดำเนินการให้ครูสอนหลักสูตรวิชาชีพระยะสั้นมีการกำหนดและแจ้งหลักเกณฑ์และวิธีการวัดและประเมินผลให้ผู้เข้ารับการฝึกอบรมทราบก่อนการจัดการฝึกอบรมทุกรายวิชาที่จัดการฝึกอบรม
- ๔) สถานศึกษาดำเนินการให้ครูผู้สอนหลักสูตรวิชาชีพระยะสั้น ใช้วิธีการวัดและประเมินผลที่หลากหลายและเหมาะสมทุกรายวิชาที่จัดการฝึกอบรม
- ๕) สถานศึกษาดำเนินการให้ครูผู้สอนหลักสูตรวิชาชีพระยะสั้น นำผลจากการวัดและประเมินผลไปใช้ในการพัฒนาสมรรถนะผู้เข้ารับการฝึกอบรม ที่มุ่งเน้นสมรรถนะอาชีพและบูรณาการคุณธรรม จริยธรรม ค่านิยม และคุณลักษณะอันพึงประสงค์ และปรัชญาของเศรษฐกิจพอเพียง ทุกรายวิชาที่จัดการฝึกอบรม

หลักฐานที่ใช้ในการพิจารณา

๑. ข้อมูลครูผู้สอนหลักสูตรวิชาชีพระยะสั้นทั้งหมดในสถานศึกษา
๒. ข้อมูลรายวิชาหลักสูตรวิชาชีพระยะสั้นทั้งหมดที่สถานศึกษาจัดการฝึกอบรม
๓. หลักฐานหรือคำสั่งมอบหมายรายวิชาที่จัดการฝึกอบรม
๔. หลักฐานของรายวิชาที่ดำเนินการจัดการฝึกอบรมหลักสูตรวิชาชีพระยะสั้นตามแผนการจัดการเรียนรู้รายวิชาด้วยเทคนิควิธีการสอนที่หลากหลาย ที่มุ่งเน้นสมรรถนะอาชีพ และบูรณาการคุณธรรม จริยธรรม ค่านิยม และคุณลักษณะอันพึงประสงค์ และปรัชญาของเศรษฐกิจพอเพียง
๕. หลักฐานของรายวิชาที่มีการใช้สื่อและเทคโนโลยีที่เหมาะสมในการจัดการฝึกอบรม
๖. หลักฐานการกำหนดและแจ้งหลักเกณฑ์และวิธีการวัดและประเมินผลให้ผู้เข้ารับการฝึกอบรมทราบก่อนการจัดการฝึกอบรมของครูผู้สอนหลักสูตรวิชาชีพระยะสั้นในทุกรายวิชาที่จัดการฝึกอบรม
๗. หลักฐานการใช้วิธีการวัดและประเมินผลที่หลากหลายและเหมาะสม ของครูผู้สอนหลักสูตรวิชาชีพระยะสั้นในทุกรายวิชา ที่จัดการฝึกอบรม
๘. หลักฐานการนำผลการวัดและประเมินผลไปใช้ในการพัฒนาสมรรถนะผู้เข้ารับการฝึกอบรมที่มุ่งเน้นสมรรถนะอาชีพ และบูรณาการคุณธรรม จริยธรรม ค่านิยม และคุณลักษณะอันพึงประสงค์ และปรัชญาของเศรษฐกิจพอเพียงของครูผู้สอนหลักสูตรวิชาชีพระยะสั้น ในทุกรายวิชาที่จัดการฝึกอบรม

เกณฑ์การตัดสิน

ระดับคุณภาพ	เกณฑ์การตัดสิน	ค่าคะแนน
ดีมาก	ปฏิบัติตามประเด็น ๕ ข้อ	๕
ดี	ปฏิบัติตามประเด็น ๔ ข้อ	๔
พอใช้	ปฏิบัติตามประเด็น ๓ ข้อ	๓
ต้องปรับปรุง	ปฏิบัติตามประเด็น ๒ ข้อ	๒
ต้องปรับปรุงเร่งด่วน	ปฏิบัติตามประเด็น ๑ ข้อ	๑

ตัวบ่งชี้ที่ ๘.๕ ระดับคุณภาพในการระดมทรัพยากรในการจัดการฝึกอบรมหลักสูตรวิชาชีพระยะสั้น

คำอธิบาย

สถานศึกษามีการระดมทรัพยากรในการจัดการฝึกอบรมหลักสูตรวิชาชีพระยะสั้นนอกเหนือจากที่ได้รับจากหน่วยงานต้นสังกัด ในด้านภูมิปัญญาท้องถิ่น ผู้เชี่ยวชาญ ผู้ทรงคุณวุฒิด้านสถานประกอบการ ด้านงบประมาณ วัสดุ อุปกรณ์ ครุภัณฑ์ ฯลฯ และมีการประเมินผลการดำเนินงานเพื่อการปรับปรุง

ประเด็นการพิจารณา

- ๑) สถานศึกษามีแผนงาน โครงการ การระดมทรัพยากรในการจัดการฝึกอบรมหลักสูตรวิชาชีพระยะสั้น

๒) สถานศึกษามีการจัดหาภูมิปัญญาท้องถิ่น ผู้เชี่ยวชาญ ผู้ทรงคุณวุฒิ เป็นวิทยากรหรือร่วมเป็นผู้สอนในการฝึกอบรมหลักสูตรวิชาชีพพระยะสั้น

๓) สถานศึกษาจัดหาสถานประกอบการให้เข้ามามีส่วนร่วมในการจัดการฝึกอบรมหลักสูตรวิชาชีพพระยะสั้น

๔) สถานศึกษาได้รับการสนับสนุนทรัพยากรอื่น ๆ เช่น งบประมาณ วัสดุ อุปกรณ์ ครุภัณฑ์ ฯลฯ ในการจัดการฝึกอบรมหลักสูตรวิชาชีพพระยะสั้น

๕) สถานศึกษามีการประเมินผลการดำเนินงานตามแผนงาน โครงการในการระดมทรัพยากรในการจัดการฝึกอบรมหลักสูตรวิชาชีพพระยะสั้น เพื่อการปรับปรุง

หลักฐานที่ใช้ในการพิจารณา

๑. แผนงาน โครงการระดมทรัพยากร ในการจัดการฝึกอบรมหลักสูตรวิชาชีพพระยะสั้น
๒. ข้อมูลรายวิชาหลักสูตรวิชาชีพพระยะสั้นทั้งหมดที่สถานศึกษาจัดการฝึกอบรม
๓. หลักฐานการจัดหาภูมิปัญญาท้องถิ่น ผู้เชี่ยวชาญ ผู้ทรงคุณวุฒิ เป็นวิทยากรหรือร่วมเป็นผู้ในการฝึกอบรมหลักสูตรวิชาชีพพระยะสั้น
๔. ข้อมูลสถานประกอบการ ที่มีส่วนร่วมในการจัดการฝึกอบรมหลักสูตรวิชาชีพพระยะสั้น
๕. รายการทรัพยากรอื่น ๆ เช่น งบประมาณ

เกณฑ์การตัดสิน

ระดับคุณภาพ	เกณฑ์การตัดสิน	ค่าคะแนน
ดีมาก	ปฏิบัติตามประเด็น ๕ ข้อ	๕
ดี	ปฏิบัติตามประเด็น ๔ ข้อ	๔
พอใช้	ปฏิบัติตามประเด็น ๓ ข้อ	๓
ต้องปรับปรุง	ปฏิบัติตามประเด็น ๒ ข้อ	๒
ต้องปรับปรุงเร่งด่วน	ปฏิบัติตามประเด็น ๑ ข้อ	๑

ตัวบ่งชี้ ๘.๖ ร้อยละของครูผู้สอนหลักสูตรวิชาชีพพระยะสั้นที่ได้รับการพัฒนา

คำอธิบาย

จำนวนครูสอนหละเกสุตาวีชาชีพระยะสั้นที่ได้รับการพัฒนาด้านวิชาชีพที่สอดคล้องกับหลักสูตรวิชาชีพพระยะสั้นรายวิชาที่รับผิดชอบเทียบกับจำนวนครูผู้สอนหลักสูตรวิชาชีพพระยะสั้นทั้งหมดในสถานศึกษา จำแนกตามแผนกวิชาและภาพรวมของสถานศึกษา

ประเด็นการพิจารณา

ร้อยละของครูผู้สอนหลักสูตรวิชาชีพพระยะสั้นที่ได้รับการพัฒนา ด้านวิชาชีพที่สอดคล้องกับหลักสูตรวิชาชีพพระยะสั้นรายวิชาที่รับผิดชอบเทียบกับครูผู้สอนหลักสูตรวิชาชีพพระยะสั้นทั้งหมดในสถานศึกษา โดยพิจารณาจากภาพรวมของสถานศึกษา

หลักฐานที่ใช้ในการพิจารณา

๑. ข้อมูลครูผู้สอนหลักสูตรวิชาชีพพระยะสั้นทั้งหมดในสถานศึกษา
๒. ข้อมูลรายวิชาหลักสูตรวิชาชีพพระยะสั้นทั้งหมดที่สถานศึกษาจัดการฝึกอบรม
๓. หลักฐานหรือคำสั่งมอบหมายรายวิชาที่จัดการฝึกอบรม
๔. ข้อมูลการพัฒนาครูผู้สอนหลักสูตรวิชาชีพพระยะสั้นที่สอดคล้องกับหลักสูตรวิชาชีพพระยะสั้นรายวิชาที่รับผิดชอบ

๕. ร้อยละของครูผู้สอนหลักสูตรวิชาชีพระยะสั้นที่ได้รับการพัฒนาด้านวิชาชีพที่สอดคล้องกับหลักสูตรวิชาชีพระยะสั้นรายวิชา ที่รับผิดชอบเทียบกับครูผู้สอนหลักสูตรวิชาชีพระยะสั้นทั้งหมดในสถานศึกษา จำแนกตามแผนกวิชา และภาพรวมของสถานศึกษา

เกณฑ์การตัดสิน

ระดับคุณภาพ	เกณฑ์การตัดสิน	ค่าคะแนน
ดีมาก	ร้อยละ ๘๐ ขึ้นไป	๕
ดี	ร้อยละ ๗๐ – ๗๙.๙๙	๔
พอใช้	ร้อยละ ๖๐ – ๖๙.๙๙	๓
ต้องปรับปรุง	ร้อยละ ๕๐ – ๕๙.๙๙	๒
ต้องปรับปรุงเร่งด่วน	ต่ำกว่าร้อยละ ๕๐	๑

ตัวบ่งชี้ที่ ๘.๗ ระดับคุณภาพในการบริหารการเงินและงบประมาณ

คำอธิบาย สถานศึกษามีการบริหารงบดำเนินการด้านการฝึกอบรมหลักสูตรวิชาชีพระยะสั้นในด้านวัสดุฝึกอุปกรณ์ สื่อการสอน รวมทั้งค่าตอบแทนบุคคลภายนอกสถานศึกษาที่เชิญเป็นวิทยากรหรือร่วมเป็นผู้สอนในการฝึกอบรมหลักสูตรวิชาชีพระยะสั้น สอดคล้องกับแผนการฝึกอบรมหลักสูตรวิชาชีพระยะสั้นประจำปีของสถานศึกษา

งบดำเนินการด้านการฝึกอบรมหลักสูตรวิชาชีพระยะสั้น หมายถึง เงินงบประมาณที่ได้รับจัดสรรจากหน่วยงานต้นสังกัด เพื่อใช้ในการฝึกอบรมหลักสูตรวิชาชีพระยะสั้น ตามเป้าหมายที่กำหนดและรวมทั้งเงินค่าลงทะเบียนที่ได้รับจากผู้เข้ารับการอบรม

ประเด็นการพิจารณา

๑) สถานศึกษามีการบริหารงบดำเนินการด้านการฝึกอบรมหลักสูตรวิชาชีพระยะสั้น ในด้านวัสดุฝึก อุปกรณ์ สื่อการสอน รวมทั้งค่าตอบแทนบุคคลภายนอกสถานศึกษา ที่เชิญเป็นวิทยากรหรือร่วมเป็นผู้สอนในการฝึกอบรมหลักสูตรวิชาชีพระยะสั้น สอดคล้องกับแผนการฝึกอบรมหลักสูตรวิชาชีพระยะสั้นประจำปีของสถานศึกษา

๒) สถานศึกษามีรายจ่ายด้านวัสดุฝึก อุปกรณ์ สื่อการสอน รวมทั้งค่าตอบแทนบุคคลภายนอกสถานศึกษา ที่เชิญเป็นวิทยากรหรือร่วมเป็นผู้สอนในการฝึกอบรมหลักสูตรวิชาชีพระยะสั้น คิดเป็นร้อยละ ๒๕ – ๒๙.๙๙ ของงบดำเนินการด้านการฝึกอบรมหลักสูตรวิชาชีพระยะสั้น

๓) สถานศึกษามีรายจ่ายด้านวัสดุฝึก อุปกรณ์ สื่อการสอน รวมทั้งค่าตอบแทนบุคคลภายนอกสถานศึกษา ที่เชิญเป็นวิทยากรหรือร่วมเป็นผู้สอนในการฝึกอบรมหลักสูตรวิชาชีพระยะสั้น คิดเป็นร้อยละ ๓๐ – ๓๔.๙๙ ของงบดำเนินการด้านฝึกอบรมหลักสูตรวิชาชีพระยะสั้น

๔) สถานศึกษามีรายจ่ายด้านวัสดุฝึกอุปกรณ์ สื่อการสอน รวมทั้งค่าตอบแทนบุคคลภายนอกสถานศึกษา ที่เชิญเป็นวิทยากรหรือร่วมเป็นผู้สอนในการฝึกอบรมหลักสูตรวิชาชีพระยะสั้น คิดเป็นร้อยละ ๓๕-๓๙.๙๙ ของงบดำเนินการด้านการฝึกอบรมหลักสูตรวิชาชีพระยะสั้น

๕) สถานศึกษามีรายจ่ายด้านวัสดุฝึก อุปกรณ์ สื่อการสอน รวมทั้งค่าตอบแทนบุคคลภายนอกสถานศึกษา ที่เชิญเป็นวิทยากรหรือร่วมเป็นผู้สอนในการฝึกอบรมหลักสูตรวิชาชีพระยะสั้น คิดเป็นร้อยละ ๔๐ ขึ้นไปของงบดำเนินการด้านการฝึกอบรมหลักสูตรวิชาชีพระยะสั้น

หลักฐานที่ใช้ในการพิจารณา

- หลักฐานแสดงงบดำเนินการด้านการฝึกอบรมหลักสูตรวิชาชีพระยะสั้น
- หลักฐานรายจ่ายค่าวัสดุฝึก อุปกรณ์ สื่อการสอน ในการฝึกอบรมหลักสูตรวิชาชีพระยะสั้น
- หลักฐานรายจ่ายค่าตอบแทนบุคคลภายนอกสถานศึกษาที่เชิญเป็นวิทยากรหรือร่วมเป็นผู้สอนในการฝึกอบรมหลักสูตรวิชาชีพระยะสั้น

เกณฑ์การตัดสิน

ระดับคุณภาพ	เกณฑ์การตัดสิน	ค่าคะแนน
ดีมาก	ปฏิบัติตามประเด็น (๑) และมีผลตาม(๕)	๕
ดี	ปฏิบัติตามประเด็น (๑) และมีผลตาม(๔)	๔
พอใช้	ปฏิบัติตามประเด็น (๑) และมีผลตาม(๓)	๓
ต้องปรับปรุง	ปฏิบัติตามประเด็น (๑) และมีผลตาม(๒)	๒
ต้องปรับปรุงเร่งด่วน	ปฏิบัติตามประเด็น (๑)	๑

ตัวบ่งชี้ที่ ๘.๘ ร้อยละของผู้สำเร็จการศึกษาฝึกอบรมหลักสูตรวิชาชีพพระยะสั้นที่มีผลคะแนนการฝึกอบรม ๒.๐๐ ขึ้นไป

คำอธิบาย

จำนวนผู้สำเร็จการฝึกอบรมหลักสูตรวิชาชีพพระยะสั้น ที่มีผลคะแนนการฝึกอบรม ๒.๐๐ ขึ้นไปเทียบร้อยละกับจำนวนผู้ลงทะเบียนเข้ารับการฝึกอบรมทั้งหมดยกเว้นผู้เข้ารับการฝึกอบรมที่ออกกลางคัน จำแนกตามรายวิชาและภาพรวมของสถานศึกษา

การคำนวณ

$$\text{ร้อยละ} = \left[\frac{\text{จำนวนผู้สำเร็จการฝึกอบรมหลักสูตรวิชาชีพพระยะสั้นที่มีผลคะแนนการฝึกอบรม ๒.๐๐ ขึ้นไป}}{\text{จำนวนผู้ลงทะเบียนเข้ารับการฝึกอบรมทั้งหมด-ผู้เข้ารับการฝึกอบรมที่ออกกลางคัน}} \right] \times ๑๐๐$$

ประเด็นการพิจารณา

ร้อยละของผู้สำเร็จการฝึกอบรมหลักสูตรวิชาชีพพระยะสั้น ที่มีผลคะแนนการฝึกอบรม ๒.๐๐ ขึ้นไป เทียบกับผู้เข้ารับการฝึกอบรมทั้งหมด ทั้งนี้ ยกเว้นผู้เข้ารับการฝึกอบรมที่ออกกลางคันโดยพิจารณาจากภาพรวมของสถานศึกษา

หลักฐานที่ใช้ในการพิจารณา

- หลักฐานจากงานทะเบียนด้านผู้เข้ารับการฝึกอบรมหลักสูตรวิชาชีพพระยะสั้นทุกรายวิชาเกี่ยวกับ
 - ๑.๑ ข้อมูลผู้ลงทะเบียนเข้ารับการฝึกอบรม
 - ๑.๒ ข้อมูลผู้เข้ารับการฝึกอบรมที่ออกกลางคัน
 - ๑.๓ ข้อมูลผู้เข้ารับการฝึกอบรมที่มีผลคะแนนการฝึกอบรม ๒.๐๐ ขึ้นไป
๒. ร้อยละของผู้สำเร็จการฝึกอบรมหลักสูตรวิชาชีพพระยะสั้น ที่มีผลคะแนนการฝึกอบรม ๒.๐๐ ขึ้นไป เทียบกับผู้ลงทะเบียนเข้ารับการฝึกอบรมทั้งหมด ทั้งนี้ยกเว้น ผู้เข้ารับการฝึกอบรมที่ออกกลางคันจำแนกตามรายวิชาและภาพรวมของสถานศึกษา

เกณฑ์การตัดสิน

ระดับคุณภาพ	เกณฑ์การตัดสิน	ค่าคะแนน
ดีมาก	ร้อยละ ๘๐ ขึ้นไป	๕
ดี	ร้อยละ ๗๐ - ๗๙.๙๙	๔
พอใช้	ร้อยละ ๖๐ - ๖๙.๙๙	๓
ต้องปรับปรุง	ร้อยละ ๕๐ - ๕๙.๙๙	๒
ต้องปรับปรุงเร่งด่วน	ต่ำกว่าร้อยละ ๕๐	๑

ตัวบ่งชี้ที่ ๘.๙ ร้อยละของผู้สำเร็จการฝึกอบรมตามหลักสูตรเทียบกับแรกเข้า

คำอธิบาย

จำนวนผู้สำเร็จการฝึกอบรม หลักสูตรวิชาชีพระยะสั้นเทียบร้อยละกับจำนวนผู้ลงทะเบียนเข้ารับการฝึกอบรมแรกเข้าของรุ่นนั้นจำแนกตามรายวิชา และภาพรวมของสถานศึกษา

$$\text{ร้อยละ} = \frac{\text{จำนวนผู้สำเร็จการฝึกอบรม}}{\text{จำนวนผู้ลงทะเบียนเข้ารับการฝึกอบรมแรกเข้าของรุ่น}} \times 100$$

ประเด็นการพิจารณา

ร้อยละของผู้สำเร็จ การฝึกอบรมตามหลักสูตรเทียบกับผู้ลงทะเบียนเข้ารับการฝึกอบรมแรกเข้าของรุ่นนั้น โดยพิจารณาจากภาพรวมของสถานศึกษา

หลักฐานที่ใช้ในการพิจารณา

- หลักฐานจากงานทะเบียนด้านผู้เข้ารับการฝึกอบรมหลักสูตรวิชาชีพระยะสั้นทุกรายวิชาเกี่ยวกับ
 - ข้อมูลผู้ลงทะเบียนเข้ารับการฝึกอบรม
 - ข้อมูลผู้สำเร็จการฝึกอบรม
- ร้อยละของผู้สำเร็จการฝึกอบรมหลักสูตรวิชาชีพระยะสั้น เทียบกับผู้ลงทะเบียนเข้ารับการฝึกอบรมแรกเข้าของรุ่นนั้น จำแนกตามรายวิชา และภาพรวมของสถานศึกษา

เกณฑ์การตัดสิน

ระดับคุณภาพ	เกณฑ์การตัดสิน	ค่าคะแนน
ดีมาก	ร้อยละ ๘๐ ขึ้นไป	๕
ดี	ร้อยละ ๗๐ - ๗๙.๙๙	๔
พอใช้	ร้อยละ ๖๐ - ๖๙.๙๙	๓
ต้องปรับปรุง	ร้อยละ ๕๐ - ๕๙.๙๙	๒
ต้องปรับปรุงเร่งด่วน	ต่ำกว่าร้อยละ ๕๐	๑

ตัวบ่งชี้ที่ ๘.๑๐ ระดับความพึงพอใจของผู้สำเร็จการฝึกอบรมที่มีต่อการนำความรู้ความสามารถไปใช้ประโยชน์

คำอธิบาย

สถานศึกษามีการประเมินความพึงพอใจของผู้สำเร็จการฝึกอบรมที่มีต่อการนำความรู้ความสามารถที่ได้รับจากการฝึกอบรมหลักสูตรวิชาชีพระยะสั้นไปใช้ประโยชน์ ตามวัตถุประสงค์ของตน เช่น ประกอบอาชีพ พัฒนาอาชีพเดิม อาชีพเสริม เปลี่ยนอาชีพ เพื่อพัฒนาคุณภาพชีวิตของตน และครอบครัว เป็นต้น

มีการสร้างเครื่องมือประเมินความพึงพอใจโดยใช้ มาตรฐานส่วนประมาณค่า (Rating scale) ๑-๕ เพื่อเก็บข้อมูลที่เหมาะสมกับกลุ่มตัวอย่างโดยกำหนดกลุ่มตัวอย่าง ไม่น้อยกว่าร้อยละ ๓๐ ของจำนวนผู้สำเร็จการฝึกอบรมแต่ละรายวิชา

*คุณภาพชีวิต หมายถึง การดำรงชีวิตอยู่ด้วยการมี สุขภาวะที่สมบูรณ์ และมีความมั่นคงซึ่งครอบคลุม สุขภาวะทั้ง ๔ ด้าน ได้แก่ ๑) สุขภาวะทางกาย ๒) สุขภาวะทางอารมณ์ ๓) สุขภาวะทางสังคม และ ๔) สุขภาวะทางจิตและวิญญาณ

ประเด็นการพิจารณา

๑. สถานศึกษามีการประเมินความพึงพอใจ โดยกำหนดกลุ่มตัวอย่าง สร้างเครื่องมือเพื่อเก็บข้อมูล เก็บข้อมูลจากกลุ่มตัวอย่าง นำข้อมูลมาวิเคราะห์

๒. สถานศึกษามีผลการประเมินความพึงพอใจเฉลี่ย ๓.๕๑-๕.๐๐ คิดเป็นร้อยละ ๕๐-๕๙.๙๙ เมื่อเทียบกับข้อมูลที่ได้รับจากกลุ่มตัวอย่าง โดยพิจารณาจากภาพรวมของสถานศึกษา

๓. สถานศึกษามีผลการประเมินความพึงพอใจเฉลี่ย ๓.๕๑-๕.๐๐ คิดเป็นร้อยละ ๖๐.๖๙.๙๙ เมื่อเทียบกับข้อมูลที่ได้รับจากกลุ่มตัวอย่าง โดยพิจารณาจากภาพรวมของสถานศึกษา

๔. สถานศึกษามีผลการประเมินความพึงพอใจเฉลี่ย ๓.๕๑-๕.๐๐ คิดเป็นร้อยละ ๗๐.๗๙.๙๙ เมื่อเทียบกับข้อมูลที่ได้รับจากกลุ่มตัวอย่าง โดยพิจารณาจากภาพรวมของสถานศึกษา

๕. สถานศึกษามีผลการประเมินความพึงพอใจเฉลี่ย ๓.๕๑-๕.๐๐ คิดเป็นร้อยละ ๘๐ ขึ้นไป เมื่อเทียบกับข้อมูลที่ได้รับจากกลุ่มตัวอย่าง โดยพิจารณาจากภาพรวมของสถานศึกษา

หลักฐานที่ใช้ในการพิจารณา

๑. หลักฐานเกี่ยวกับการกำหนดกลุ่มตัวอย่าง การสร้างเครื่องมือประเมินความพึงพอใจ โดยใช้มาตราส่วนประมาณค่า (Rating scale) ๑-๕ เพื่อเก็บข้อมูล การเก็บข้อมูลจากกลุ่มตัวอย่าง การนำข้อมูลมาวิเคราะห์

๒. ผลการประเมินความพึงพอใจของผู้สำเร็จการฝึกอบรมที่มีต่อการนำความรู้ความสามารถไปใช้ประโยชน์ตามวัตถุประสงค์ของตน จำแนกตามรายวิชาและภาพรวมของสถานศึกษา

เกณฑ์การตัดสิน

ระดับคุณภาพ	เกณฑ์การตัดสิน	ค่าคะแนน
ดีมาก	ปฏิบัติตามประเด็น (๑) และมีผลตาม(๕)	๕
ดี	ปฏิบัติตามประเด็น (๑) และมีผลตาม(๔)	๔
พอใช้	ปฏิบัติตามประเด็น (๑) และมีผลตาม(๓)	๓
ต้องปรับปรุง	ปฏิบัติตามประเด็น (๑) และมีผลตาม(๒)	๒
ต้องปรับปรุงเร่งด่วน	ปฏิบัติตามประเด็น (๑)	๑

*จากคู่มือการประเมินคุณภาพภายนอกกรอบสาม (พ.ศ.๒๕๕๔-๒๕๕๘) ด้านการอาชีวศึกษา ฉบับสถานศึกษา พ.ศ. ๒๕๕๔ สำนักงานรับรองมาตรฐานและประเมินคุณภาพการศึกษา (องค์การมหาชน)